DIRECCIÓN GENERAL DE OBRAS PÚBLICAS

4TO. INFORME TRIMESTRAL 2025

OCTUBRE-DICIEMBRE

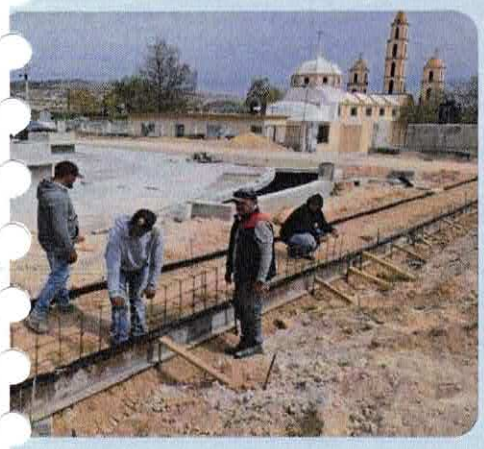

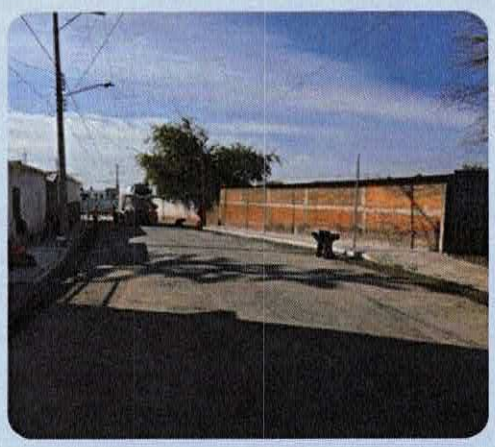

Contenido

INTRODUCCIÓN 3

ESTADO DEL AVANCE PRESUPUESTAL 6

ESTADO DEL AVANCE PRESUPUESTAL A DICIEMBRE 6
MODIFICACIONES PRESUPUESTALES 6
ESTATUS DE RAMO 33 2025 7
MODIFICACIONES PRESUPUESTALES REALIZADAS 8

AVANCES, ACCIONES, ACTIVIDADES Y RESULTADOS RELEVANTES DEL PROGRAMA DE GOBIERNO MUNICIPAL 10

EJE CIUDAD INTELIGENTE TU IRAPUATO (FELIZ, SEGURO Y EN PAZ) 10
PE03. PATRIMONIO HISTÓRICO 10
PE03-AE09- PROGRAMA DE CONSERVACIÓN RUTINARIA DEL CENTRO HISTÓRICO 10
PE09 – LA GRAN MANZANA 12
PE09-AE01 – CONSOLIDAR EL PROYECTO DE LA GRAN MANZANA 12
PE10. COMPLEJO DE SEGURIDAD CIUDADANA 13
PE10-AE01- FORTALECER LA INFRAESTRUCTURA DE LA SECRETARÍA DE SEGURIDAD CIUDADANA 13
EJE A. TU FAMILIA CON VALORES (PRÓSPERA, UNIDA Y RESPONSABLE) 16
PE39. CENTRO DE INCLUSIÓN PARA LAS PERSONAS CON DISCAPACIDAD 16
PE39-AE01- CREACIÓN DEL CENTRO DE INCLUSIÓN PARA LAS PERSONAS CON DISCAPACIDAD 16
EJE R. TU ENTORNO RENOVADO (FUNCIONAL, ATRACTIVO Y SOSTENIBLE) 17
PE56. SERVICIOS PÚBLICOS 17
PE56-AE01-. PROGRAMA DE MEJORAMIENTO DE ELECTRIFICACIÓN Y ALUMBRADO PÚBLICO 17
PE58. IMAGEN URBANA 26
PE58-AE02-. RECUPERACIÓN DE ESPACIOS PÚBLICOS 26
PE58-AE04-. ARTE URBANO 28
PE59. INFRAESTRUCTURA 31
PE59-AE02-. CONSTRUCCIÓN, MODERNIZACIÓN Y REHABILITACIÓN DE LA RED VIAL MUNICIPAL 31
PE59-AE03-REHABILITACIÓN DE PAVIMENTOS EN CALLES Y AVENIDAS EN LA ZONA URBANA DEL MUNICIPIO 40
PE59-AE04-CONSTRUCCIÓN, MODERNIZACIÓN Y REHABILITACIÓN DE INFRAESTRUCTURA RURAL MUNICIPAL. 45
PE61. SISTEMA DE PARQUES 46
PE61-AE02-. PROGRAMA DE REFORESTACIÓN, CONSERVACIÓN Y FORTALECIMIENTO DE ÁREAS VERDES Y PARQUES VECINALES 46
MATRIZ DE INDICADORES PARA RESULTADOS (MIR) 2025 50

TRANSVERSALIDAD 56

EJE A. TU FAMILIA CON VALORES (PRÓSPERA, UNIDA Y RESPONSABLE) 56
PE42. IRAPUATO, CIUDAD EDUCADORA 56
PE42-AE03- MEJORA DE LA VIDA Y BIENESTAR SOCIAL 56
PE47. CONVIVE CENTROS DE FORTALECIMIENTO FAMILIAR 58
PE47-AE02-ADQUIRIR HABILIDADES Y CONOCIMIENTOS NECESARIOS PARA EL DESARROLLO PERSONAL 58
EJE R. TU ENTORNO RENOVADO (FUNCIONAL, ATRACTIVO Y SOSTENIBLE) 61
PE54. VIVIENDA 61
PE54-AE09- IMPLEMENTACIÓN DE PROGRAMAS PARA PERSONAS EN SITUACIÓN DE VULNERABILIDAD. 61
PE65.-ACCESO A SERVICIOS BÁSICOS Y GESTIÓN DE RECURSOS HÍDRICOS RURALES 65
PE65-AE03- GESTIÓN SOSTENIBLE DE RECURSOS HÍDRICOS Y MEJORA DE LA INFRAESTRUCTURA PARA EL USO AGRÍCOLA Y GANADERO 65
ACCIONES NO ENCUADRADAS EN EL P.G.M. 66

GLOSARIO 67

Introducción

La **Dirección General de Obras Públicas**, en apego a lo establecido en el artículo 110 del **Reglamento Orgánico de la Administración Pública Municipal de Irapuato, Guanajuato**, tiene como función principal participar en la planeación, programación, presupuestación y ejecución de la obra pública y servicios relacionados con la misma vigilando su cumplimiento de conformidad con las disposiciones contenidas en la normatividad y legislación aplicable en materia de Obra Pública y Servicios Relacionados con la Misma y su respectivo reglamento. De conformidad con el artículo 111 determina su estructura organizativa, conformada por las **Direcciones de Edificación, Administración de Obra, Infraestructura Vial y Costos**.

DIRECCIÓN DE EDIFICACIÓN

- **Se encarga de la integración de los estudios y proyectos relacionados con la obra pública municipal, en el rubro de edificación, así como la coordinación de los mismos, ya sea directamente o por conducto de terceros**
- **Administrar, resguardar la documentación que integra el banco de proyectos ejecutivos en el rubro de Edificación**
- **Supervisar por sí o por medio de terceros, que la obra pública municipal en el rubro de Edificación contratada, se ejecute en los términos de la normatividad aplicable en la materia, del expediente técnico y del contrato respectivo entre otros**

ARTÍCULO 112

DIRECCIÓN DE ADMINISTRACIÓN

- **Coordinar con las dependencias promotoras que las acciones a contratar, sean acordes con los fines y alcances del Programa Municipal de Obra y del Programa de Inversión, funciones y trabajos propios del cargo**
- **Elaborar e integrar los expedientes técnicos para su validación inicial y final, ante las dependencias correspondientes, dar seguimiento a los convenios y lineamientos establecidos con las diferentes instancias gubernamentales, para la obra pública y servicios relacionados con la misma**
- **Llevar a cabo el registro, control, seguimiento, organización, captura, funcionamiento y resguardo del archivo de trámite y de concentración de la Dirección General de Obras Públicas**

ARTÍCULO 113

DIRECCIÓN DE INFRAESTRUCTURA VIAL

- Realizar las acciones necesarias para la integración de los estudios y proyectos relacionados con la obra pública municipal, en el rubro de Infraestructura Vial.
- Coordinar los estudios y proyectos ya sea directamente o por conducto de terceros, dar seguimiento al proceso de liberación del derecho de vía, por sí o por terceros, de las obras proyectadas de infraestructura vial
- Supervisar por sí o por medio de terceros, que la obra pública municipal en el rubro de Infraestructura Vial contratada, se ejecute en los términos de la legislación aplicable en la materia, del expediente técnico y del contrato respectivo.

ARTÍCULO 114

DIRECCIÓN DE COSTOS

- **Elaborar y mantener actualizado un mercadeo regional de costos de los insumos necesarios para la construcción de la obra pública y/o servicios relacionados con la misma,**
- **Coordinar, supervisar y autorizar la elaboración de los presupuestos base que forman parte integral de los expedientes técnicos en materia de obra pública y/o servicios relacionados con la misma**
- **Elaborar los presupuestos solicitados por las Dependencias, así como los solicitados por la Dirección de Edificación e Infraestructura Vial y vigilar que sean económicamente viables.**

ARTÍCULO 115

En este trimestre que se informa se destaca que gracias a la aprobación del Ayuntamiento al convenio de Apoyo Financiero Recuperable por parte del Organismo Descentralizado denominado Junta de Agua Potable, Drenaje, Alcantarillado y Saneamiento del Municipio de Irapuato (JAPAMI), por un monto de ***107 millones 708 mil 188 pesos***, se permitirá respaldar la ejecución de acciones estratégicas de alto impacto para la ciudad. Los proyectos impulsados con este esquema se encuentran la Construcción de pavimento con asfalto en la calle Guanajuato, en el tramo comprendido de Gabriel García Márquez a Independencia; la intervención integral de paisajismo urbano en el Bulevar Solidaridad, de la calle Benito Juárez al puente de la autopista; así como la liberación de derecho de vía necesaria para poder seguir concretando gestiones de recursos para acciones estratégicas que permitirán mejorar la movilidad, fortalecer la imagen urbana y consolidar infraestructura clave para el desarrollo ordenado de Irapuato, con beneficios directos para la ciudadanía en términos de conectividad, seguridad vial y calidad del entorno.

De manera complementaria, en este periodo se tienen en proceso de ejecución 11 acciones de pavimentación, con el apoyo del Gobierno del Estado a través de la Secretaria del Nuevo Comienzo (SENCO), con una concurrencia de recursos por ***75 millones 648 mil 969 pesos***, lo que refleja la coordinación interinstitucional orientada a atender necesidades prioritarias en distintas zonas del municipio. A estas acciones se suman trabajos de rehabilitación vial en vialidades estratégicas, con una inversión de más de ***49 millones de pesos***, enfocados en conservar y mejorar la infraestructura existente, prolongar su vida útil y garantizar condiciones adecuadas de tránsito para peatones, transporte público y vehículos particulares.

No menos importante también hay que destacar, como parte del compromiso con el desarrollo social y la atención a comunidades que históricamente han presentado rezagos en servicios básicos, se llevan a cabo 28 acciones de ampliación de electrificación en concurrencia con Gobierno del Estado a través de la Secretaria del Nuevo Comienzo (SENCO), con una inversión de ***17 millones de pesos***. Estas obras representan un avance significativo en el acceso a infraestructura eléctrica, fortaleciendo las condiciones de habitabilidad, seguridad y bienestar de las familias beneficiadas. La dotación y mejora de este servicio básico no solo atiende una necesidad inmediata, sino que también sienta las bases para el desarrollo comunitario, la inclusión social y la mejora en la calidad de vida, reafirmando una visión de obra pública centrada en las personas.

ATENTAMENTE

Ing. Manuel Venegas Pérez
Director General de Obras Públicas

Estado del avance presupuestal

Estado del avance presupuestal a diciembre

Unidad Responsable	Aprobado	Modificado	Comprometido	Ejercido	Por ejercer	% de ejecución
Dirección General de Obras Públicas	$48,634,113.36	$86,799,896.15	$21,967,840.76	$32,515,024.18	$32,317,031.21	**37**
Dirección de Edificación	$51,177,009.03	$470,272,857.99	$22,963,650.42	$446,658,180.15	$651,027.42	**95**
Dirección de Administración de Obra	$7,991,742.48	$76,167,611.21	$13,773,996.34	$61,873,584.19	$520,030.68	**81**
Dirección de Infraestructura Vial	$106,202,783.07	$426,623,130.83	$169,592,542.07	$259,231,673.61	$2,201,084.85	**61**
Dirección de Costos	$3,090,892.52	$3,146,214.21	$0.00	$3,128,471.19	$17,743.02	**99**
Total	**$217,096,540.49**	**$1,063,009,710.39**	**$228,298,029.59**	**$803,406,933.32**	**$35,706,790.17**	**76**

Nota: Informe realizado de acuerdo con cifras del sistema SAP.

Modificaciones Presupuestales

Presupuesto Aprobado 2025	1ª. Modificación Presupuestal	2ª. Modificación Presupuestal	3ª. Modificación Presupuestal	4ª. Modificación Presupuestal
$217,096,540.49	**$892,307,038.44**	**$902,531,058.71**	**$1,062,250,259.94**	**$1,063,009,710.39**

Estatus de ramo 33 2025

FONDO	DEPENDENCIA/ ENTIDAD	NOMBRE, DESCRIPCIÓN O TIPO DE LA OBRA DE LA ACCIÓN	APROBADO	2DA. MODIFICACIÓN	COMPROMETIDO	EJERCIDO	% DE EJECUCIÓN
COMISION DE DESARROLLO URBANO Y ORDENAMIENTO TERRITORIAL							
DIRECIÓN GENERAL DE OBRAS PÚBLICAS							
FORTAMUN	DGOP	OBRAS DE EDIFICACIÓN EN BIENES DE DOMINIO PÚBLICO	$30,000,000.00	$2,959,695.31	$57,341.01	$2,902,354.30	98.06
FORTAMUN	DGOP	TRABAJOS PREVENTIVOS Y CORRECTIVOS EN MATERIA DE OBRA PÚBLICA PARA GARANTIZAR LA PROTECCIÓN CIVIL DEL MUNICIPIO DE IRAPUATO	$0.00	$2,540,337.27	$0.00	$2,540,337.27	100
FORTAMUN	DGOP	CONTRATACIÓN DE NUEVOS PROYECTOS PARA OBRAS DE INFRAESTRUCTURA VIAL	$0.00	$11,220,201.97	$0.00	$11,220,201.97	100
FORTAMUN	DGOP	PAGO DE DERECHO DE VIA	$0.00	$10,753,439.09	$0.00	$10,753,439.09	100
FORTAMUN	DGOP	RESTITUCIÓN DE FACHADAS Y OBRAS COMPLEMENTARIAS DERIVADAS DE LA LIBERACIÓN DE DERECHO DE VÍA	$0.00	$3,323,714.60	$0.00	$3,323,714.60	100
FORTAMUN	DGOP	OBRAS DE EDIFICACIÓN DE PROPIEDAD MUNICIPAL	$13,089,432.44	$12,289,432.44	$298,665.98	$11,983,538.34	97.5
COMISION DE URBANIZACIÓN DE VIALIDADES							
DIRECCIÓN GENERAL DE OBRAS PÚBLICAS							
FAIS	DGOP	PAVIMENTACIÓN Y REHABILITACIÓN DE DIVERSAS CALLES DENTRO DE LA MANCHA URBANA Y RURAL	$79,888,790.61	$89,670,227.05	$58,815,288.17	$30,447,301.71	33.95
FORTAMUN	DGOP	PAVIMENTACIÓN Y REHABILITACIÓN DE DIVERSAS CALLES DENTRO DE LA MANCHA URBANA Y RURAL	$0.00	$14,247,343.36	$3,344,537.29	$10,902,806.07	76.53
FAIS	DGOP	CONSTRUCCIÓN DE PLAZA PÚLICA EN LA COMUNIDAD DE VALENCIANITA, EN IRAPUATO, GTO.	$0.00	$14,061,453.24	$10,855,152.74	$3,206,300.50	22.80
FAIS	DGOP	URBANIZACIÓN DE CAMINOS RURALES/ PLAZA PUBLICAS	$16,885,120.83	$2,977,247.20	$2,084,073.04	$893,174.16	30
			$139,863,343.88	**$164,043,091.53**	**$75,455,058.23**	**$88,173,168.01**	

Modificaciones presupuestales realizadas

En este trimestre se solicitó y aprobó dentro de la Tercer Modificación al Presupuesto de Egresos para el Ejercicio Fiscal 2025 de esta Dependencia, una ampliación liquida al presupuesto ya aprobado por ***148 millones 467 mil 812 pesos***, etiquetado en los siguientes códigos programáticos y para las siguientes acciones descritas.

CÓDIGO PROGRAMÁTICO						
FONDO	CENTRO GESTOR	ÁREA FUNCIONAL	PROGRAMA	PARTIDA	DESCRIPCIÓN	3RA. MODIFICACIÓN
1225033100	31111M150010901	221	E00050101	6140	División de Terrenos y Construcción de Obras de Urbanización	$ 30,934,945.00
2525821200	31111M150010904	221	E00050601	6140	División de Terrenos y Construcción de Obras de Urbanización	$ 4,441,917.37
1225033100	31111M150010904	221	E00050601	6140	División de Terrenos y Construcción de Obras de Urbanización	$ 76,773,243.52
2625914100	31111M150010904	221	E00050601	6140	División de Terrenos y Construcción de Obras de Urbanización	$ 22,168,107.06
2625913100	31111M150010904	221	E00050601	6140	División de Terrenos y Construcción de Obras de Urbanización	$ 13,149,599.69
2625914100	31111M150010904	221	E00050601	6150	Construcción de Vías de Comunicación	$ 1,000,000.00

ACCIÓN	MONTO	ALINEACIÓN P.G.M. 2024-2027
RECURSO ESTATAL PARA: CONCURRENCIA DE LA SENCO PARA PAVIMENTACIÓN DE 8 CALLES DENTRO DE LA MANCHA URBANA Y RURAL DE NUESTRO MUNICIPIO.	$35,317,706.75	**EJE R. TU ENTORNO RENOVADO (FUNCIONAL, ATRACTIVO Y SOSTENIBLE)** P59. INFRAESTRUCTURA *PE59-AE02-. CONSTRUCCIÓN, MODERNIZACIÓN Y REHABILITACIÓN DE LA RED VIAL MUNICIPAL*
REHABILITACIÓN VIAL DE LA CALLE CULIACÁN, TRAMO: DE C. VILLAHERMOSA A CALLE COAHUILA PTE, COL SOLIDARIDAD EN EL MUNICIPIO DE IRAPUATO, GTO.	$1,099,811.37	
REHABILITACIÓN VIAL DE LA CALLE TABACHÍN, TRAMO; DE LA CALLE FICUS A CALLE ROBLE, FRACC. FLORESTA, EN EL MUNICIPIO DE IRAPUATO, GTO.	$1,510,974.69	
LIBERACIÓN DE DERECHO DE VÍA.	$30,934,945.00	
CONSTRUCCIÓN DE PAVIMENTO CON ASFALTO EN EL MUNICIPIO DE IRAPUATO, GTO, EN LA LOCALIDAD IRAPUATO, CALLE GUANAJUATO (TRAMO: DE GABRIEL GARCÍA MÁRQUEZ A INDEPENDENCIA).	$59,650,514.70	
INTERVENCIÓN INTEGRAL DE PAISAJISMO URBANO EN EL BLVD. SOLIDARIDAD DE LA CALLE BENITO JUÁREZ A PUENTE DE AUTOPISTA, EN IRAPUATO, GTO.	$17,122,728.82	**EJE R. TU ENTORNO RENOVADO (FUNCIONAL, ATRACTIVO Y SOSTENIBLE)** PE58. IMAGEN URBANA PE58-AE04-. ARTE URBANO
REHABILITACIÓN DE ANDADORES URBANOS BERRIOZÁBAL, JUAN ÁLVAREZ Y FRANCISCO JAVIER MINA, EN EL MUNICIPIO DE IRAPUATO, GTO.	$1,831,131.31	
RECURSO ESTATAL PARA: CONCURRENCIA DE LA SECAM PARA LA PRIMERA ETAPA DE REHABILITACIÓN DE CAMINO RURAL EN LA LOCALIDAD COLONIA PEDRO ARTEAGA, EN EL TRAMO DE LA CARRETERA FEDERAL 45 A LA ENTRADA DE LA LOCALIDAD DE CARRIZAL GRANDE (CADENAMIENTO 0+000 AL 0+480), EN EL MUNICIPIO DE IRAPUATO, GTO., (REHABILITACIÓN DE CAMINO RURAL PEDRO ARTEAGA).	$1,000,000.00	**EJE R. TU ENTORNO RENOVADO (FUNCIONAL, ATRACTIVO Y SOSTENIBLE)** P59. INFRAESTRUCTURA *PE59-AE04-CONSTRUCCIÓN, MODERNIZACIÓN Y REHABILITACIÓN DE INFRAESTRUCTURA RURAL MUNICIPAL.*

Avances, acciones, actividades y resultados relevantes del Programa de Gobierno Municipal

EJE Ciudad Inteligente TU IRAPUATO (Feliz, Seguro y en Paz)

PE03. Patrimonio Histórico

PE03-AE09- Programa de Conservación rutinaria del Centro Histórico

Durante el periodo de octubre a diciembre, la Dirección General de Obras Públicas dio continuidad al Programa de Conservación Rutinaria del Centro Histórico, eje estratégico orientado a preservar, mejorar y dignificar los espacios urbanos que conforman el corazón histórico de la ciudad. Con una inversión total de ***6 millones 537 mil 537 pesos*** se refleja el compromiso de esta administración a través de acciones de mantenimiento, rehabilitación y planeación ejecutiva fortaleciendo la infraestructura urbana, otorgando espacios de identidad, convivencia social y actividad económica.

PE03-AE09- Programa de Conservación rutinaria del Centro Histórico			
No.	**Obra**	**Monto Total**	**Avance Físico %**
1	Conservación rutinaria y mejoramiento de infraestructura y equipamiento del **Centro Histórico** en Irapuato, Gto.	$3,497,858.14	**93**
2	Rehabilitación de **andadores urbanos Berriozábal, Juan Álvarez y Francisco Javier Mina,** en el municipio de Irapuato, Gto.	$1,831,131.31	**1**
3	Proyecto ejecutivo para la **Rehabilitación e Intervención de terraza de Oficina de Presidencia y Secretaria Particular, de Presidencia Municipal**, en Irapuato, Gto.	$419,982.61	**100**
4	Proyecto ejecutivo para la intervención a **áreas anexas y atrio del templo de Santiaguito (escuela diocesana)**, en Irapuato, Gto.	$788,565.65	**99**

PE03-AE09- Programa de Conservación rutinaria del Centro Histórico

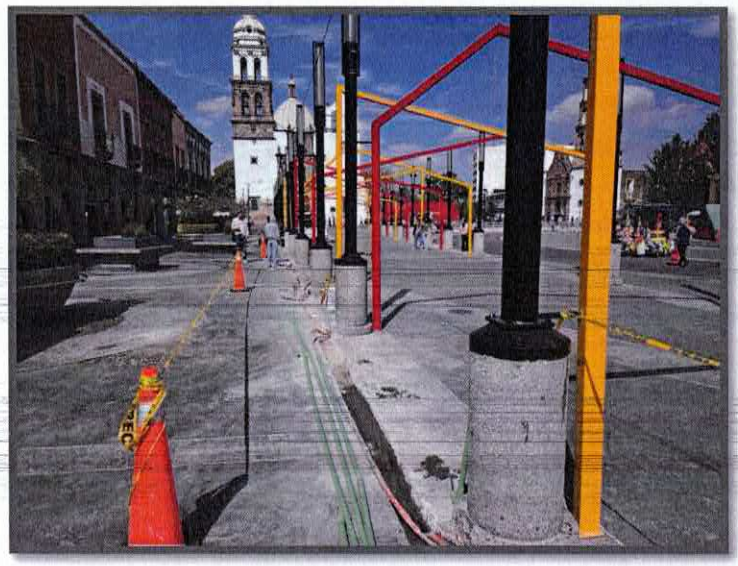

Conservación rutinaria y mejoramiento de infraestructura y equipamiento del Centro Histórico.

Proyecto ejecutivo para la intervención a áreas anexas y atrio del templo de Santiaguito (escuela diocesana).

PE09 – La Gran Manzana

PE09-AE01 – Consolidar el Proyecto de la Gran Manzana

En este periodo se desarrolló el proyecto ejecutivo para la integración urbana de la zona de acceso al Parque IREKUA, contemplando su conexión con el andador comercial del IMSS. Con una inversión de ***439 mil 100 mil pesos***, esta acción permitió establecer las bases técnicas, urbanas y normativas necesarias para una futura intervención integral, priorizando la movilidad peatonal, la accesibilidad universal, la seguridad y la mejora de la imagen urbana, consolidando así un nodo urbano estratégico dentro del proyecto de la Gran Manzana.

PE09-AE01- Consolidar el Proyecto de la Gran Manzana			
No.	**Obra**	**Monto Total**	**Avance Físico %**
1	Proyecto ejecutivo para la integración urbana de la zona del **acceso a Parque IREKUA sobre la calle Reverte Mexicano, Estancia y calle Rodolfo Gaona conectando con andador comercial del IMSS**, en Irapuato, Gto.	$439,100.54	**100**

PE09-AE01- Consolidar el Proyecto de la Gran Manzana

PROYECTO EJECUTIVO PARA LA INTEGRACIÓN URBANA DE LA ZONA DEL ACCESO A PARQUE IREKUA SOBRE LA CALLE REVERTE MEXICANO, ESTANCIA Y CALLE RODOLFO GAONA CONECTANDO CON ANDADOR COMERCIAL DEL IMSS

PE10. Complejo de Seguridad Ciudadana

PE10-AE01- Fortalecer la Infraestructura de la Secretaría de Seguridad Ciudadana

Durante este periodo se dio seguimiento a acciones estratégicas para la construcción del Complejo de Seguridad Ciudadana, proyecto prioritario para el fortalecimiento de la infraestructura institucional en materia de seguridad pública en el municipio de Irapuato. Estas acciones con un monto de ***248 millones 665 mil 155 pesos*** representan una inversión histórica orientada a consolidar espacios adecuados, funcionales y tecnológicamente preparados para mejorar la capacidad operativa, de coordinación y de atención a la ciudadanía por parte de las corporaciones de seguridad.

PE10-AE01- Fortalecer la Infraestructura de la Secretaría de Seguridad Ciudadana			
No.	**Obra**	**Monto Total**	**Avance Físico %**
1	Primera etapa para la construcción del **Complejo de Seguridad Ciudadana**, en Irapuato, Gto.	$241,985,707.39	**99**
2	Supervisión externa para la construcción del **complejo de Seguridad Ciudadana (primera etapa)**, en Irapuato, Gto.	$3,679,517.69	**99**
3	Proyecto ejecutivo para la terminación del **Complejo de Seguridad Ciudadana**, en Irapuato, Gto.	$2,999,929.99	**80**

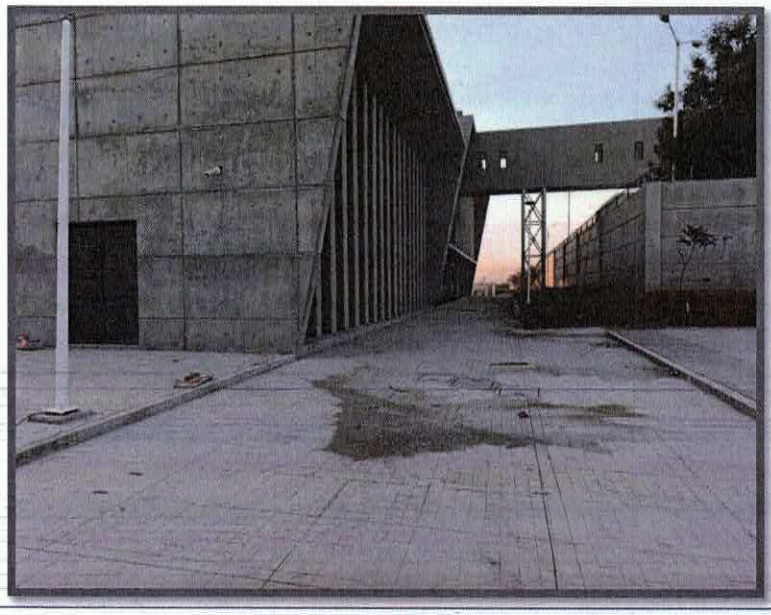

PRIMERA ETAPA PARA LA CONSTRUCCIÓN DEL COMPLEJO DE SEGURIDAD CIUDADANA

PRIMERA ETAPA PARA LA CONSTRUCCIÓN DEL COMPLEJO DE SEGURIDAD CIUDADANA

PE10-AE01- Fortalecer la Infraestructura de la Secretaría de Seguridad Ciudadana

PROYECTO EJECUTIVO PARA LA TERMINACIÓN DEL COMPLEJO DE SEGURIDAD CIUDADANA

EJE A. TU Familia con Valores (Próspera, Unida y Responsable)

PE39. Centro de inclusión para las personas con discapacidad

PE39-AE01- Creación del Centro de Inclusión para las Personas con discapacidad

Con una inversión de ***668 mil 31 pesos*** continuamos con el proyecto ejecutivo para la construcción del centro de inclusión social "sin límites" y unidad de rehabilitación, en la nave 1 del DIF municipal que permitirá definir los alcances arquitectónicos, estructurales, funcionales y normativos necesarios para la adecuada intervención del inmueble, priorizando criterios de accesibilidad universal, seguridad, eficiencia operativa y atención especializada. La elaboración del proyecto ejecutivo sienta las bases técnicas para la futura construcción del centro, el cual fortalecerá la capacidad de atención, rehabilitación e inclusión social, contribuyendo a mejorar la calidad de vida de las personas usuarias y sus familias.

PE39-AE01- Creación del Centro de Inclusión para las Personas con discapacidad			
No.	**Obra**	**Monto Total**	**Avance Físico %**
1	Proyecto ejecutivo para la construcción del **centro de inclusión social "sin límites" y unidad de rehabilitación, en la nave 1 del DIF municipal**, en Irapuato, Gto	$668,031.65	**75**

PE39-AE01- Creación del Centro de Inclusión para las Personas con discapacidad

PROYECTO EJECUTIVO PARA LA CONSTRUCCIÓN DEL CENTRO DE INCLUSIÓN SOCIAL "SIN LÍMITES" Y UNIDAD DE REHABILITACIÓN, EN LA NAVE 1 DEL DIF MUNICIPAL

EJE R. TU Entorno Renovado (Funcional, Atractivo y Sostenible)

PE56. Servicios Públicos

PE56-AE01-. Programa de mejoramiento de electrificación y alumbrado público.

Durante este periodo, dimos seguimiento a las acciones correspondientes al Programa de Mejoramiento de Electrificación y Alumbrado Público, orientado a fortalecer la infraestructura básica, mejorar la seguridad y elevar la calidad de vida de los habitantes en diversas colonias y comunidades. En este trimestre se reporta una inversión total de ***17 millones 847 mil 205 pesos***, aplicada en 28 acciones de construcción de alumbrado público y ampliación de redes de electrificación. De este total se benefician directamente a localidades como Ojo de Agua de Bermúdez, San Cristóbal, Santa Elena de la Cruz, Aldama y El Barrial, entre otras. Estas acciones reflejan nuestro compromiso con la dotación progresiva de servicios públicos esenciales, priorizando la atención a zonas con rezago y promoviendo entornos más seguros y funcionales.

PE56-AE01-. Programa de mejoramiento de electrificación y alumbrado público			
No.	**Obra**	**Monto Total**	**Avance Físico %**
1	Construcción de alumbrado público en el municipio de Irapuato, Gto. en el **camino San Javier a Cuchicuato, en su tramo; km 5+616 a calle Independencia (Cuchicuato)**	$649,084.36	**85**
2	Construcción de alumbrado público en el municipio de Irapuato, Gto. en el inicio del **camino a la localidad de Ojo de agua de Bermúdez.**	$426,467.30	**99**
3	Ampliación de red de electrificación en el municipio de Irapuato, Gto. en la localidad Irapuato, en las **calles Privadas Sin Nombre, camino a Vista Alegre.**	$1,365,127.17	**80**

No.	Obra	Monto Total	Avance Físico %
4	Ampliación de red de electrificación en el municipio de Irapuato, Gto., en la **localidad el Carrizalito, en la calle Rubí.**	$1,352,070.24	**11**
5	Ampliación de red de electrificación en el municipio de Irapuato, Gto., en la **localidad Irapuato. en las calles Ejército Nacional, Puesta del sol y López Mateos.**	$1,292,815.32	**99**
6	Ampliación de red de electrificación en el municipio de Irapuato, Gto. en la **localidad san Vicente en la calle Prolongación Emiliano Zapata 2.**	$1,047,657.33	**50**
7	Ampliación de red de electrificación en el municipio de Irapuato, Gto. en la localidad **San Cristóbal en la calle Prolongación Altamirano.**	$843,697.71	**99**
8	Ampliación de red de electrificación en el municipio de Irapuato, Gto., en la **localidad la Calera, en calles Privada sin nombre y Av. las Torres.**	$731,504.99	**70**

No.	Obra	Monto Total	Avance Físico %
9	Ampliación de red de electrificación en el municipio de Irapuato, Gto., en la **localidad Santa Elena de la cruz, en la calle 12 de diciembre.**	$667,914.24	**99**
10	Ampliación de red de Electrificación en el municipio de Irapuato, Gto., en la **localidad la Luz del Día (ejido de la Sonaja), en las calles Pitolacas, privada Sin Nombre y privada Naranjo.**	$640,765.66	**7**
11	Ampliación de red de electrificación en el municipio de Irapuato, Gto., en la localidad Irapuato, en la **colonia Villa Real, en la calle Villa de Coria, (tramo: de calle Villa del Rosal a calle del Bosque).**	$623,588.45	**97**
12	Ampliación de red de electrificación en el municipio de Irapuato, Gto. en la **localidad San Luis de Janamo (el morado) en la Avenida primavera en el tramo de calle Lázaro Cárdenas al fondo.**	$617,859.11	**60**
13	Ampliación de red de electrificación en el municipio de Irapuato, Gto., **en la localidad Aldama, calle Tacubaya.**	$608,830.00	**99**
14	Ampliación de red de electrificación en el municipio de Irapuato, Gto., en la localidad Irapuato, en la **colonia Lázaro Cárdenas, en la calle Felipe Ángeles, (tramo: de Manuel Ávila Camacho a calle Mariano Patlán).**	$604,750.98	**75**
15	Ampliación de red de electrificación en el municipio de Irapuato, Gto., **en la localidad el Barrial, calle Santiago.**	$594,946.03	**99**

No.	Obra	Monto Total	Avance Físico %
16	Ampliación de red de electrificación en el municipio de Irapuato, Gto., en la **localidad San Cristóbal, en la calle las Palmas.**	$593,731.26	**99**
17	Ampliación de red de electrificación en el municipio de Irapuato, Gto., en la **localidad Aldama, en la calle privada San Isidro, (tramo: circuito san pascual al fondo de la privada).**	$569,536.53	**60**
18	Ampliación de red de electrificación en el municipio de Irapuato, Gto., en la **localidad Santa Elena de la Cruz, en la calle Santa Cecilia.**	$558,474.87	**10**
19	Ampliación de red de electrificación en el municipio de Irapuato, Gto., en la **localidad San Cristóbal, en la calle Privada Paraíso.**	$520,011.71	**99**
20	Ampliación de red de electrificación en el municipio de Irapuato, Gto., en la **comunidad Ejido de Malvas (la Argolla), en la calle Emiliano Zapata, tramo Allende a camino Real.**	$488,801.99	**20**
21	Ampliación de red de electrificación en el municipio de Irapuato, Gto., en la localidad Irapuato, en la **colonia Villa Real, en la calle del Rio, (tramo: de Ignacio García Téllez a calle Villa de las estrellas).**	$479,433.14	**97**
22	Ampliación de red de electrificación en el municipio de Irapuato, Gto., en la **localidad la Calera, calle Conín.**	$448,260.88	**70**
23	Ampliación de red de electrificación en el municipio de Irapuato, Gto. en la **localidad el Carmen, en la calle privada San Pedro.**	$447,351.36	**65**

No.	Obra	Monto Total	Avance Físico %
24	Ampliación de red de electrificación en el municipio de Irapuato, Gto., en la **localidad Nueva Colonia Purísima, en la calle la Paz.**	$438,333.49	**90**
25	Ampliación de red de electrificación en el municipio de Irapuato, Gto. en la **localidad de Tierras Negras, calle Benito Juárez.**	$396,115.94	**90**
26	Ampliación de red de electrificación en el municipio de Irapuato, Gto., en la **localidad San Cristóbal, en la calle Girasoles.**	$378,244.00	**99**
27	Ampliación de red de electrificación en el municipio de Irapuato, Gto., en la **localidad Cuchicuato, en la calle Ignacio Allende.**	$346,137.94	**78**
28	Ampliación de red de electrificación en el municipio de Irapuato, Gto. en la **localidad Ex-hacienda de Buena Vista (el Gabazo) en la calle Miguel Hidalgo y Costilla.**	$95,693.82	**1**

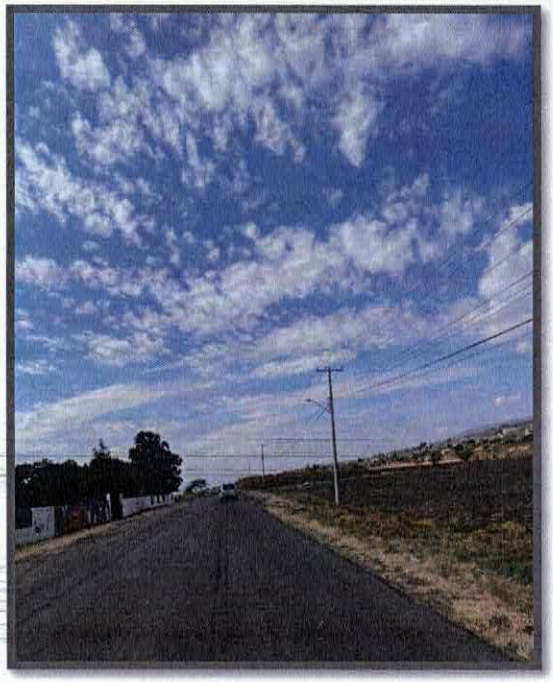

CONSTRUCCIÓN DE ALUMBRADO PÚBLICO EN EL CAMINO SAN JAVIER A CUCHICUATO.

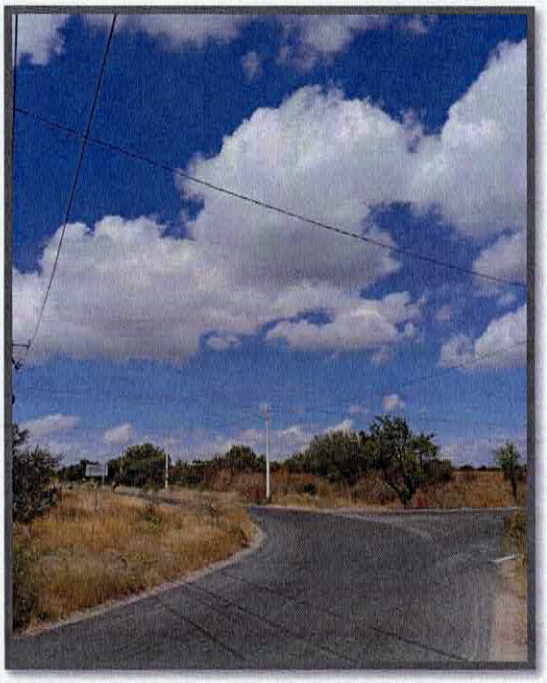

CONSTRUCCIÓN DE ALUMBRADO PÚBLICO EN EL INICIO DEL CAMINO A LA LOCALIDAD DE OJO DE AGUA DE BERMÚDEZ.

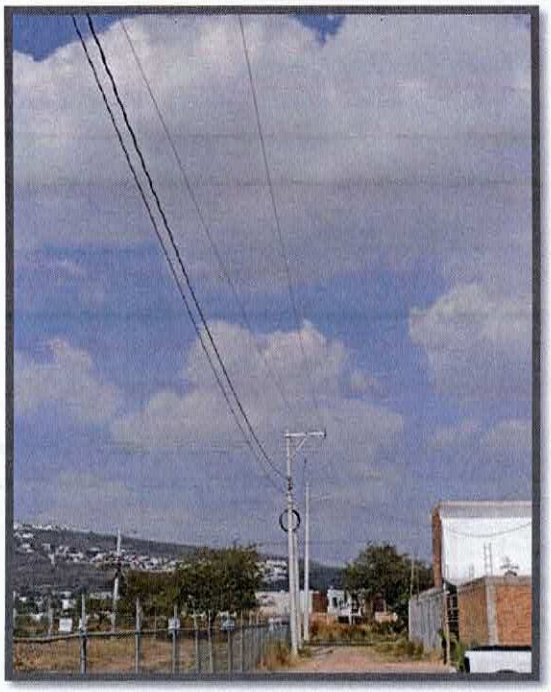

AMPLIACIÓN DE RED DE ELECTRIFICACIÓN EN LAS CALLES PRIVADAS SIN NOMBRE, CAMINO A VISTA ALEGRE.

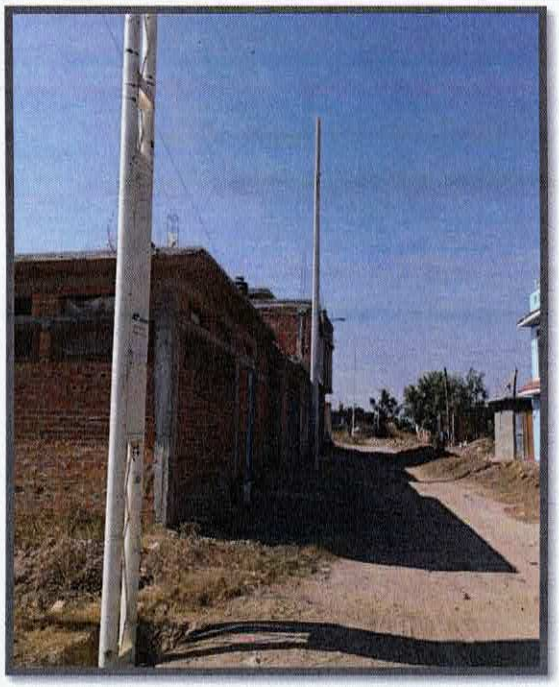

AMPLIACIÓN DE RED DE ELECTRIFICACIÓN, EN LA LOCALIDAD EL CARRIZALITO, EN LA CALLE RUBÍ.

AE01-. Programa de mejoramiento de electrificación y alumbrado público

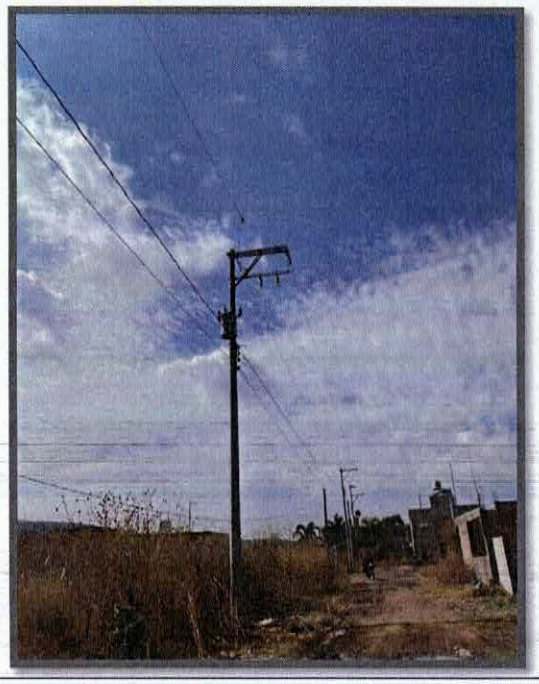

AMPLIACIÓN DE RED DE ELECTRIFICACIÓN EN LAS CALLES EJÉRCITO NACIONAL, PUESTA DEL SOL Y LÓPEZ MATEOS.

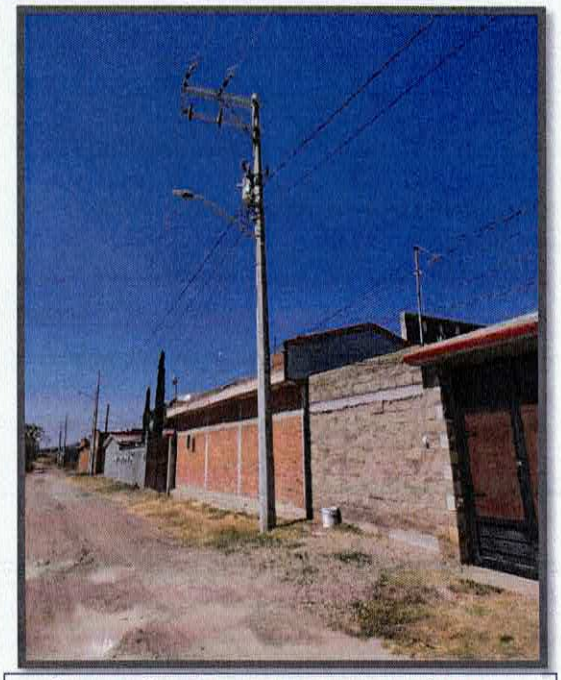

AMPLIACIÓN DE RED DE ELECTRIFICACIÓN EN LA LOCALIDAD SAN CRISTÓBAL EN LA CALLE PROLONGACIÓN ALTAMIRANO.

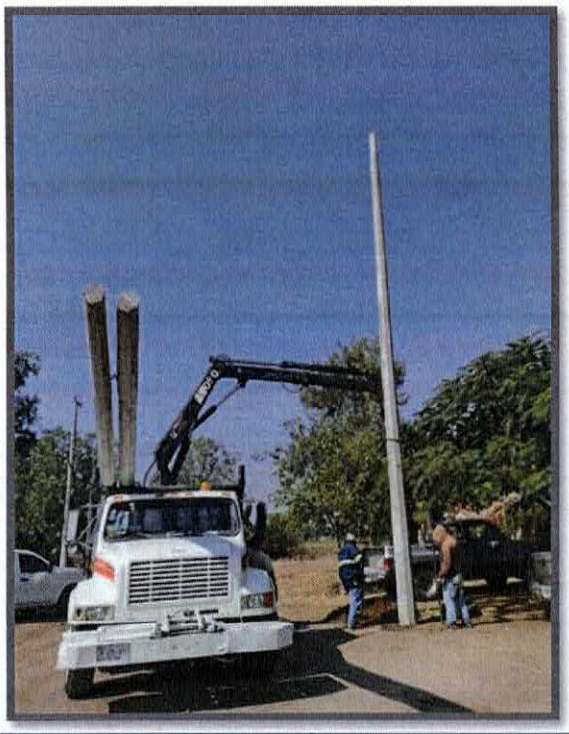

AMPLIACIÓN DE RED DE ELECTRIFICACIÓN EN LA LOCALIDAD LA LUZ DEL DÍA (EJIDO DE LA SONAJA), EN LAS CALLES PITOLACAS, PRIVADA SIN NOMBRE Y PRIVADA NARANJO.

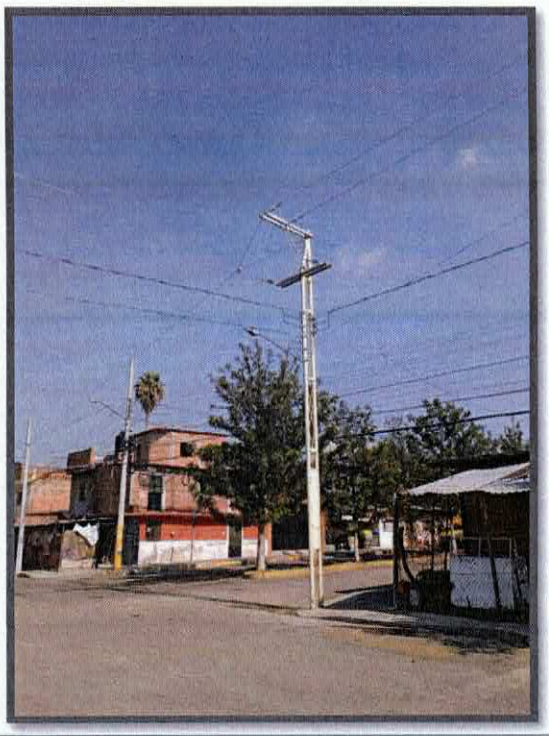

AMPLIACIÓN DE RED DE ELECTRIFICACIÓN, EN LA COLONIA LÁZARO CÁRDENAS, EN LA CALLE FELIPE ÁNGELES, (TRAMO: DE MANUEL ÁVILA CAMACHO A CALLE MARIANO PATLÁN).

AE01-. Programa de mejoramiento de electrificación y alumbrado público

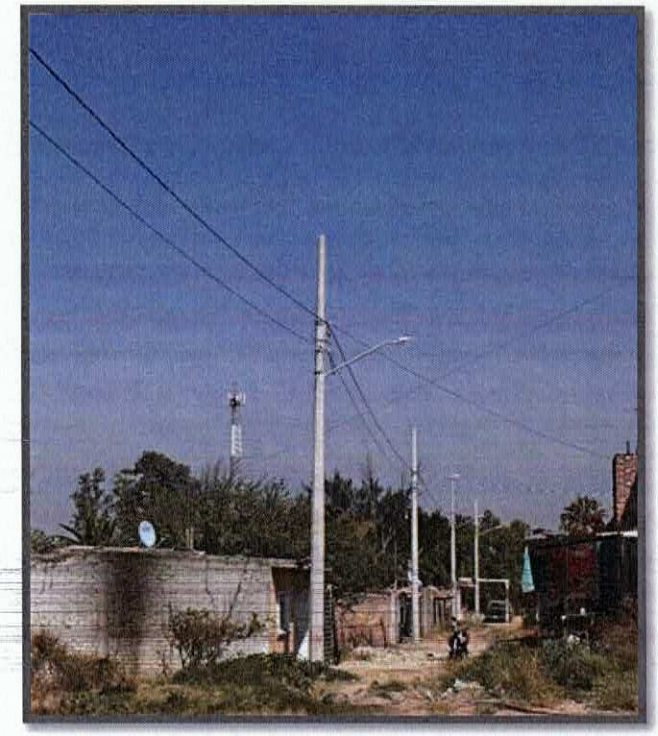

AMPLIACIÓN DE RED DE ELECTRIFICACIÓN, EN LA LOCALIDAD ALDAMA, EN LA CALLE PRIVADA SAN ISIDRO, (TRAMO: CIRCUITO SAN PASCUAL AL FONDO DE LA PRIVADA).

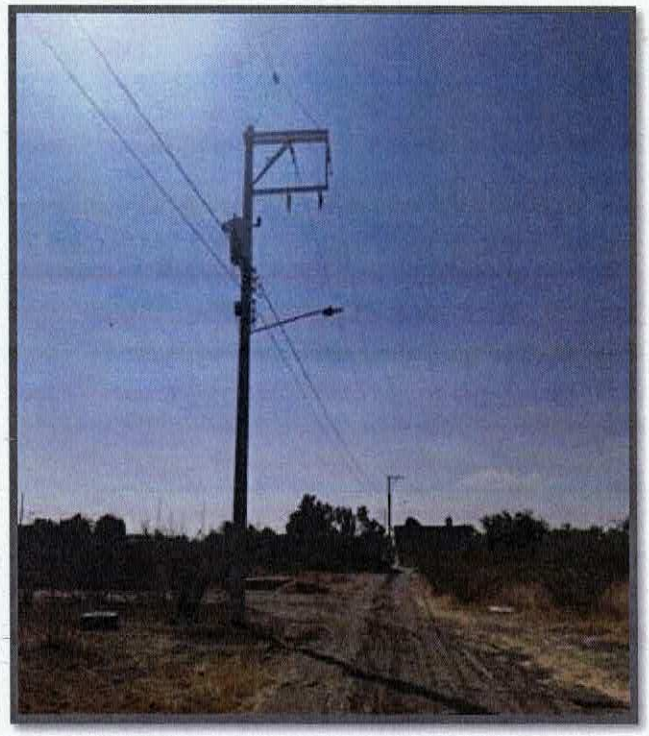

AMPLIACIÓN DE RED DE ELECTRIFICACIÓN, EN LA LOCALIDAD EL BARRIAL, CALLE SANTIAGO.

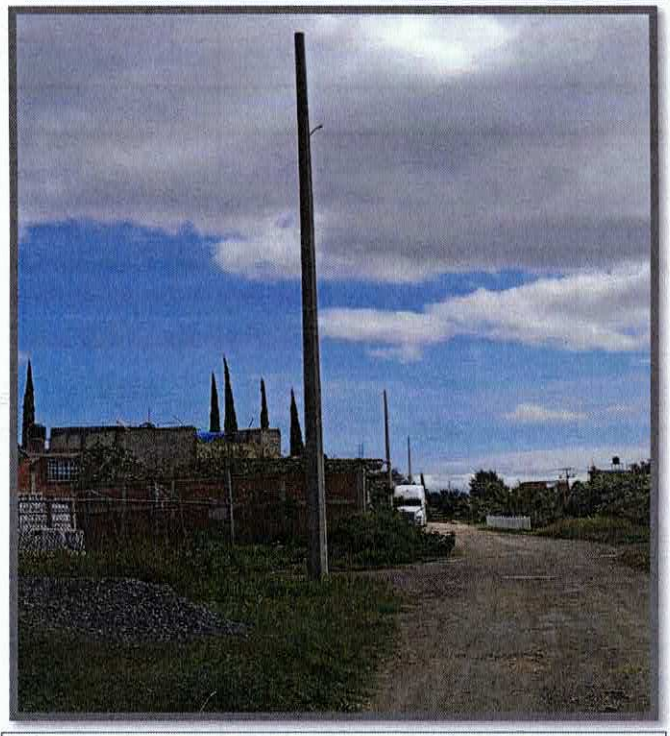

AMPLIACIÓN DE RED DE ELECTRIFICACIÓN, GTO, EN LA COLONIA VILLA REAL, EN LA CALLE DEL RIO, (TRAMO: DE IGNACIO GARCÍA TÉLLEZ A CALLE VILLA DE LAS ESTRELLAS).

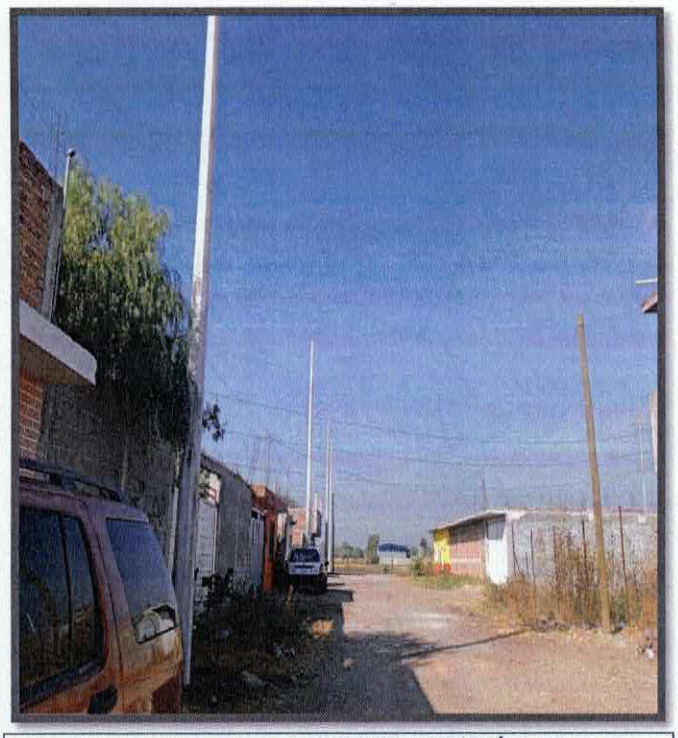

AMPLIACIÓN DE RED DE ELECTRIFICACIÓN, EN LA LOCALIDAD EL CARMEN, EN LA CALLE PRIVADA SAN PEDRO.

AE01-. Programa de mejoramiento de electrificación y alumbrado público

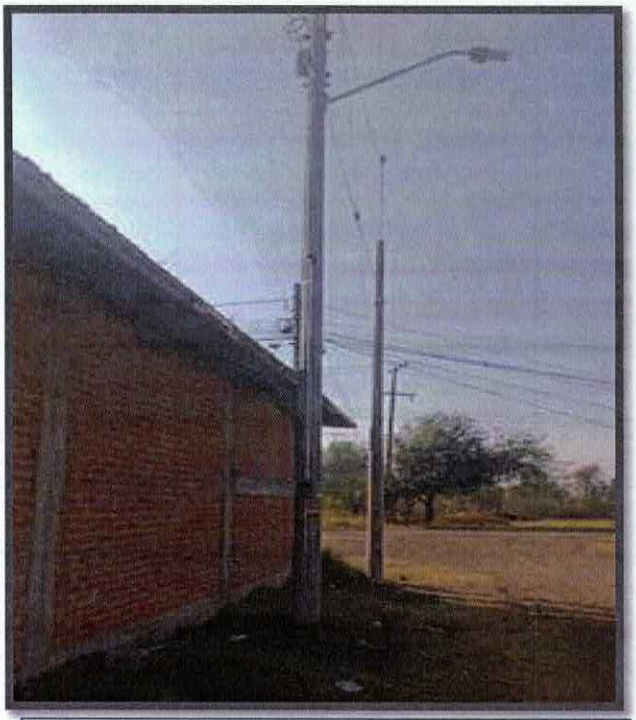

AMPLIACIÓN DE RED DE ELECTRIFICACIÓN EN LA LOCALIDAD NUEVA COLONIA PURÍSIMA, EN LA CALLE LA PAZ.

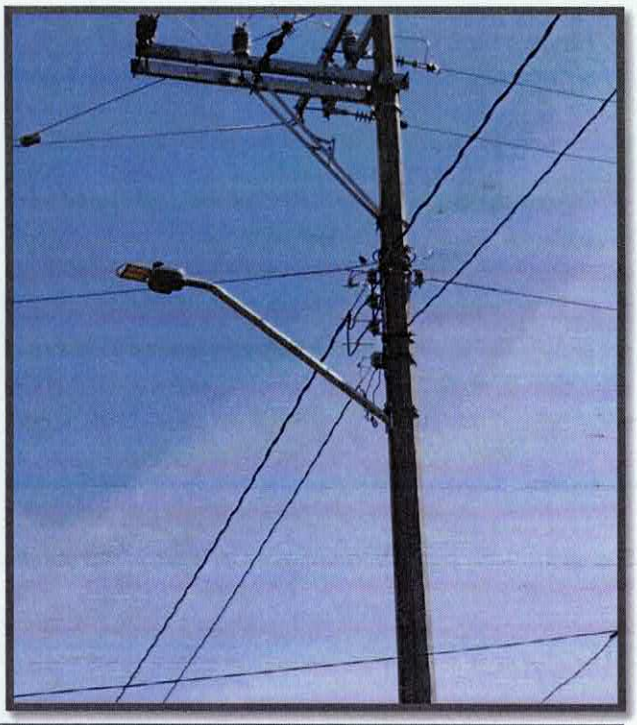

AMPLIACIÓN DE RED DE ELECTRIFICACIÓN EN LA LOCALIDAD SAN CRISTÓBAL, EN LA CALLE GIRASOLES.

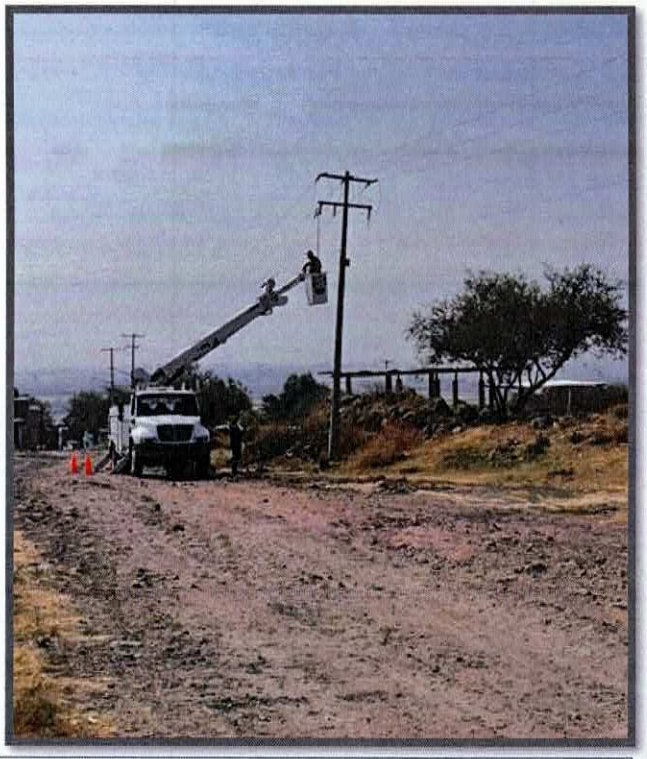

AMPLIACIÓN DE RED DE ELECTRIFICACIÓN EN LA LOCALIDAD CUCHICUATO, EN LA CALLE IGNACIO ALLENDE.

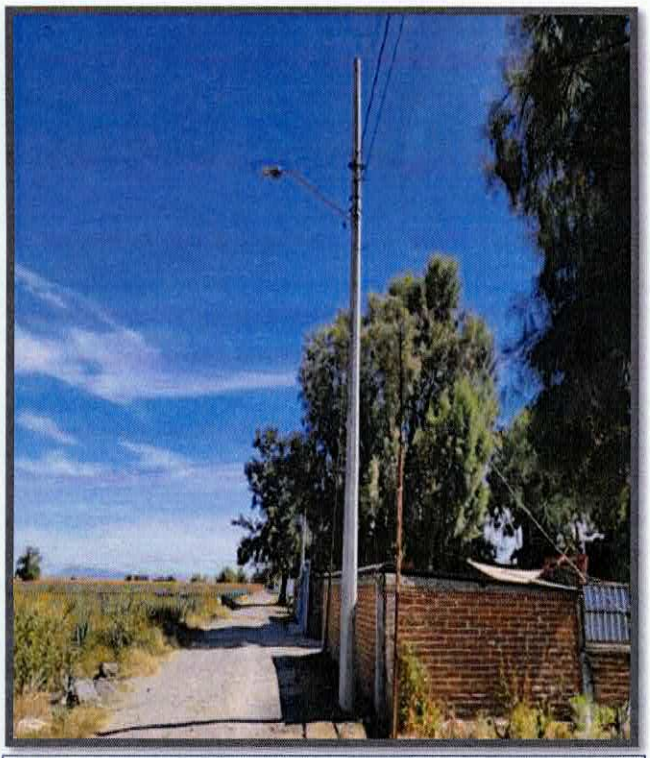

AMPLIACIÓN DE RED DE ELECTRIFICACIÓN, EN LA LOCALIDAD DE TIERRAS NEGRAS, CALLE BENITO JUÁREZ.

PE58. Imagen Urbana

PE58-AE02-. Recuperación de espacios públicos

En este trimestre se concluyó la colocación de la escultura "Frespirales" en la Plaza Clouthier, obra que contribuye a la identidad visual y cultural de nuestra ciudad. Asimismo, se reportan dos obras en proceso: la construcción de la plazoleta para la colocación del Monumento a la Charrería y la construcción de escultura alusiva a la fresa, acciones que con un monto de inversión de ***3 millones 203 mil 918 pesos*** forman parte de la estrategia municipal para consolidar espacios públicos representativos, fortalecer la identidad cultural y mejorar la percepción urbana para la ciudadanía y visitantes.

PE58-AE02-. Recuperación de espacios públicos			
No.	**Obra**	**Monto Total**	**Avance Físico %**
1	Colocación de **escultura "frespirales" en plaza Clouthier**, en Irapuato, Gto.	$1,078,603.51	**100**
2	Construcción de plazoleta para la colocación del **monumento a la charrería** y trabajos complementarios, en Irapuato, Gto.	$1,187,059.63	**60**
3	Construcción de **escultura alusiva a la fresa** y obras complementarias en pastilla ubicada en **calle Paseo de las Fresas esquina con av. Guerrero**, en Irapuato, Gto.	$938,255.63	**5**

COLOCACIÓN DE ESCULTURA "FRESPIRALES" EN PLAZA CLOUTHIER.

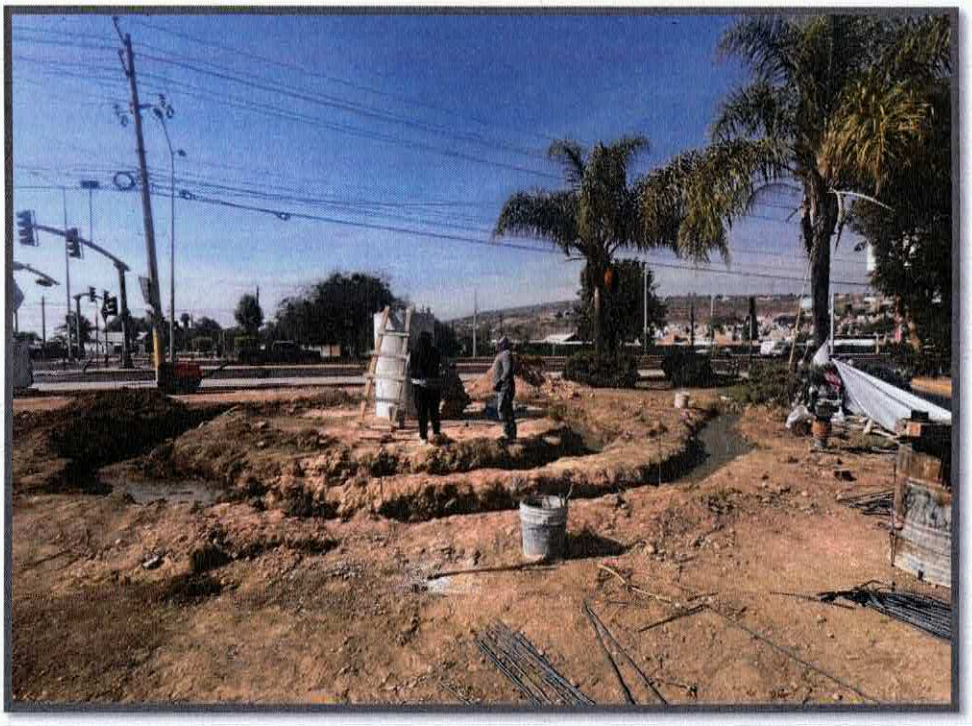

CONSTRUCCIÓN DE PLAZOLETA PARA LA COLOCACIÓN DEL MONUMENTO A LA CHARRERÍA Y TRABAJOS COMPLEMENTARIOS.

PE58-AE04-. Arte Urbano

Durante el periodo octubre-diciembre, esta dirección impulsó acciones orientadas al mejoramiento del entorno urbano, la recuperación del espacio público y el fortalecimiento de la convivencia social, mediante intervenciones de paisajismo urbano con una inversión total de ***21 millones 559 mil 142 pesos***, acciones que en conjunto, contribuyen a generar espacios más seguros, ordenados y agradables, favoreciendo la movilidad, la imagen urbana y el disfrute de áreas comunes, además de fortalecer el sentido de pertenencia y bienestar de la ciudadanía.

PE58-AE04-. Arte Urbano			
No.	**Obra**	**Monto Total**	**Avance Físico %**
1	Intervención integral de Paisajismo Urbano en **Intersección de Av. Mariano J. García y calles Jabalí y Cebú**, en Irapuato, Gto.	$2,894,009.01	**100**
2	Intervención integral de **paisajismo urbano en el Blvd. solidaridad de la calle Benito Juárez a puente de autopista**, en Irapuato, Gto.	$16,989,466.92	**1**
3	Mantenimiento de **áreas verdes, camellones y espacios públicos en vialidades principales**, en Irapuato, Guanajuato. **2da. etapa.**	$1,392,654.87	**86**
4	Trabajos de restitución de barda, banqueta y obras complementarias en **esq. de Av. Reforma y calle Rodolfo Gaona,** en Irapuato, Gto.	$283,011.30	**11**

PE58-AE04-. Arte Urbano

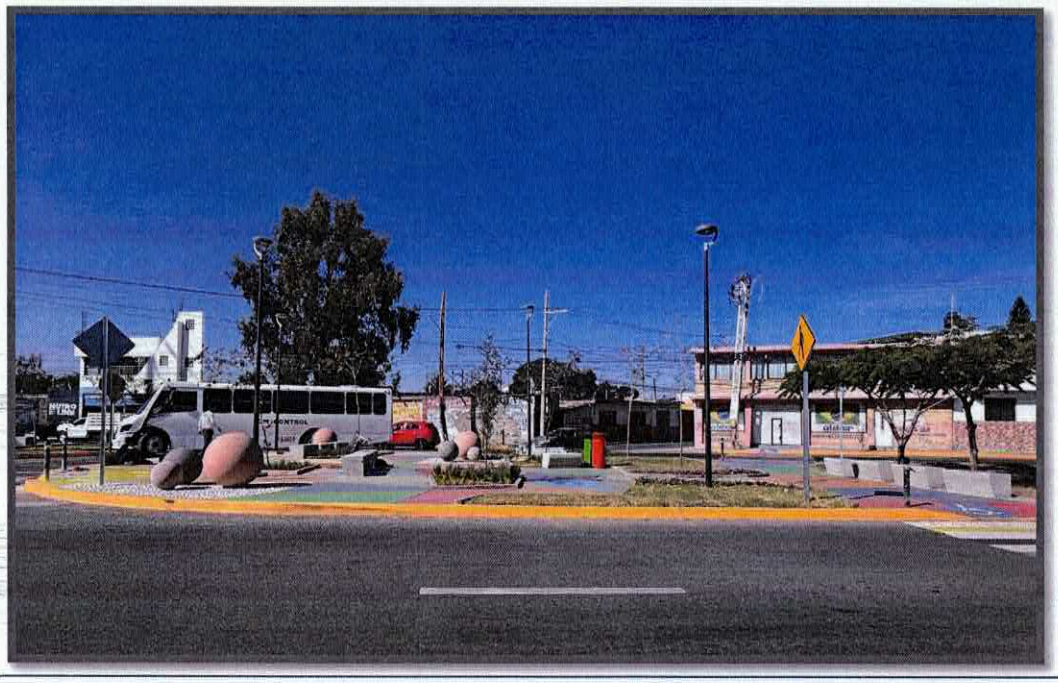

INTERVENCIÓN INTEGRAL DE PAISAJISMO URBANO EN INTERSECCIÓN DE AV. MARIANO J. GARCÍA Y CALLES JABALÍ Y CEBÚ.

INTERVENCIÓN INTEGRAL DE PAISAJISMO URBANO EN EL BLVD. SOLIDARIDAD DE LA CALLE BENITO JUÁREZ A PUENTE DE AUTOPISTA.

PE58-AE04-. Arte Urbano

MANTENIMIENTO DE ÁREAS VERDES, CAMELLONES Y ESPACIOS PÚBLICOS EN VIALIDADES PRINCIPALES, 2DA. ETAPA.

TRABAJOS DE RESTITUCIÓN DE BARDA, BANQUETA Y OBRAS COMPLEMENTARIAS EN ESQ. DE AV. REFORMA Y CALLE RODOLFO GAONA.

PE59. Infraestructura

PE59-AE02-. Construcción, modernización y rehabilitación de la red vial municipal

Con el objetivo de mejorar la movilidad, la seguridad vial y la conectividad entre colonias, comunidades y zonas productivas del municipio, en este eje se ejecutan 18 obras, que en conjunto representan una inversión de ***153 millones 39 mil 858 pesos***, destinadas a la pavimentación con concreto hidráulico y asfalto, ampliación y adecuación de infraestructura vial, construcción de vialidades alternas, así como la realización de estudios técnicos. Estas acciones permiten reducir tiempos de traslado, mejorar el acceso a servicios básicos, fortalecer la actividad económica local y brindar condiciones más seguras y dignas para peatones, ciclistas y automovilistas, contribuyendo de manera directa al bienestar social y al desarrollo ordenado de Irapuato.

PE59-AE02-. Construcción, modernización y rehabilitación de la red vial municipal			
No.	**Obra**	**Monto Total**	**Avance Físico %**
1	Construcción de pavimentación con concreto hidráulico en el municipio de Irapuato, Gto., en la **localidad Irapuato, en la colonia Plan Vivirá, en la calle 3 de Abril (tramo: de Lázaro Cárdenas a Av. Independencia).**	$2,531,444.22	**100**
2	Ampliación del **puente vehicular cuerpo sur sobre el río Silao en su intersección con el Bulevar Paseo de la Altiplanicie** de esta ciudad de Irapuato, Gto.	$11,994,298.69	**7**

No.	Obra	Monto Total	Avance Físico %
3	**Vialidad alterna** de interconexión entre la **calle vasco de Quiroga y Calzada de Guadalupe** (por la construcción del Paso Superior Ferroviario de Calzada de Guadalupe) en Irapuato, Gto. y **construcción de alumbrado público entre la calle Vasco de Quiroga y Calzada de Guadalupe** (por construcción del Paso Superior Ferroviario de Calzada de Guadalupe), Irapuato, Gto.	$5,412,976.70	**17**
4	Construcción de pavimentación con concreto en el municipio de Irapuato, Gto., **localidad San Roque, calle Emiliano Zapata (tramo: de Manuel Doblado al arroyo).**	$8,659,404.93	**67**
5	Construcción de pavimentación con concreto en el municipio de Irapuato, Gto., en la **localidad Irapuato, en la colonia Cuarto día, en la calle Río Tíbet (tramo: de Río Jordán a río Nilo).**	$1,000,525.54	**50**
6	Construcción de pavimentación con concreto hidráulico en el municipio de Irapuato, Gto., en la **localidad Irapuato, en la colonia Municipio Libre, Privada Poder Legislativo (tramo: Poder Ejecutivo al fondo).**	$464,404.86	**25**
7	Construcción de pavimento con asfalto en el municipio de Irapuato, Gto, en la **localidad Irapuato, calle Guanajuato (tramo: de Gabriel García Márquez a Independencia).**	$56,993,269.72	**1**

No.	Obra	Monto Total	Avance Físico %
8	Construcción de pavimentación con asfalto, en el municipio de Irapuato, Gto, en la localidad Irapuato, en la **calle Fray Juan de Zumárraga (tramo: de calle San Miguel a la Av. Gabriel García Márquez).**	$23,196,883.70	**56**
9	Construcción de pavimentación con asfalto en el municipio de Irapuato, Gto., en la **localidad Cuchicuato, en la calle Independencia, (tramo: de calle Av. 5 de Mayo a Lázaro Cárdenas).**	$10,104,311.80	**78**
10	Construcción de pavimentación con asfalto en el municipio de Irapuato, Gto., en la **localidad Tejamanil, en la calle deportiva (Mezquite) tramo: Palma a camino de la carretera.**	$8,709,031.57	**74**
11	Construcción de pavimento con asfalto en el municipio de Irapuato, Gto., localidad Irapuato, **colonia el Vergel, calle Magnolia (tramo: de Mariano Abasolo a calle Uva.)**	$7,713,710.17	**85**
12	Construcción de pavimentación con asfalto en el municipio de Irapuato, Gto., en la **localidad Lo de Juárez, en la calle Leyes de Reforma, (tramo: de calle Lázaro Cárdenas a calle Guadalupe Victoria).**	$7,462,806.92	**79**
13	Construcción de pavimentación con asfalto en el municipio de Irapuato, Gto., en la **localidad Santa Elena de la Cruz, en la calle 10 de Mayo (tramo: 18 de agosto a 01 de mayo).**	$4,408,091.47	**58**

No.	Obra	Monto Total	Avance Físico %
14	Construcción de pavimentación con asfalto en el municipio de Irapuato Gto., en la **colonia San Martín de Porres, calle San Antonio, tramo (San Nicolás a Santa Mónica).**	$1,398,354.09	**50**
15	Supervisión externa de la construcción de pavimento con asfalto en el municipio de Irapuato, Gto, en la **localidad Irapuato, calle Guanajuato (tramo: de Gabriel García Márquez a Independencia).**	$1,226,554.12	**1**
16	**Estudio topohidráulico** del río Silao para el encauzamiento y **ampliación del puente vehicular en su intersección con el Blvd. paseo de la Altiplanicie** del municipio de Irapuato.	$264,883.36	**100**
17	Gestión e implementación digital del **estudio diagnóstico de pavimentos en vialidades secundarias y locales** del municipio de Irapuato, Gto.	$1,294,114.59	**100**
18	Estudios de control de calidad y **verificación de procesos constructivos en el diseño y ejecución de pavimentos de obras estratégicas** del municipio de Irapuato.	$204,792.36	**86**

AMPLIACIÓN DEL PUENTE VEHICULAR CUERPO SUR SOBRE EL RÍO SILAO EN SU INTERSECCIÓN CON EL BULEVAR PASEO DE LA ALTIPLANICIE.

AMPLIACIÓN DEL PUENTE VEHICULAR CUERPO SUR SOBRE EL RÍO SILAO EN SU INTERSECCIÓN CON EL BULEVAR PASEO DE LA ALTIPLANICIE.

PE59-AE02-. Construcción, modernización y rehabilitación de la red vial municipal

VIALIDAD ALTERNA DE INTERCONEXIÓN ENTRE LA CALLE VASCO DE QUIROGA Y CALZADA DE GUADALUPE (POR LA CONSTRUCCIÓN DEL PASO SUPERIOR FERROVIARIO DE CALZADA DE GUADALUPE)

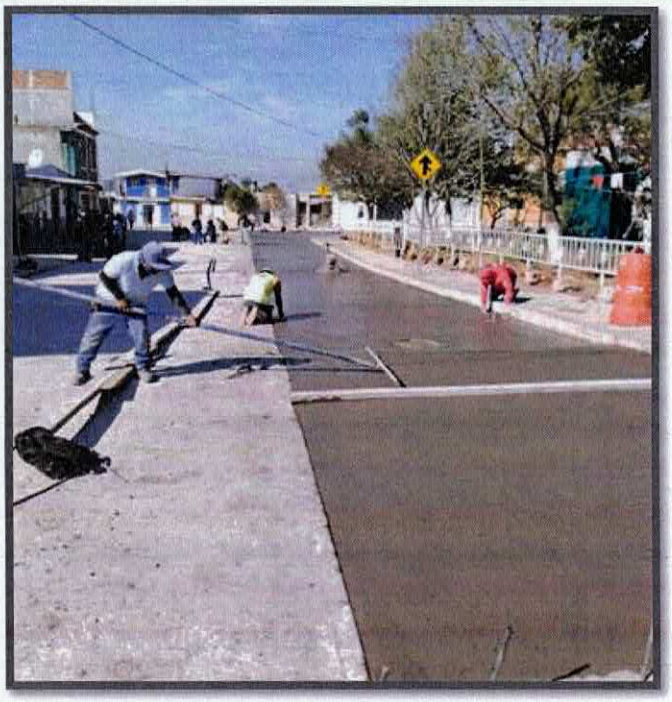

CONSTRUCCIÓN DE PAVIMENTACIÓN CON CONCRETO LOCALIDAD SAN ROQUE, CALLE EMILIANO ZAPATA (TRAMO: DE MANUEL DOBLADO AL ARROYO).

CONSTRUCCIÓN DE PAVIMENTACIÓN CON CONCRETO EN LA COLONIA CUARTO DÍA, EN LA CALLE RÍO TÍBET (TRAMO: DE RÍO JORDÁN A RÍO NILO).

PE59-AE02-. Construcción, modernización y rehabilitación de la red vial municipal

CONSTRUCCIÓN DE PAVIMENTACIÓN CON CONCRETO HIDRÁULICO EN LA COLONIA MUNICIPIO LIBRE, PRIVADA PODER LEGISLATIVO (TRAMO: PODER EJECUTIVO AL FONDO.)

CONSTRUCCIÓN DE PAVIMENTO CON ASFALTO CALLE GUANAJUATO (TRAMO: DE GABRIEL GARCÍA MÁRQUEZ A INDEPENDENCIA).

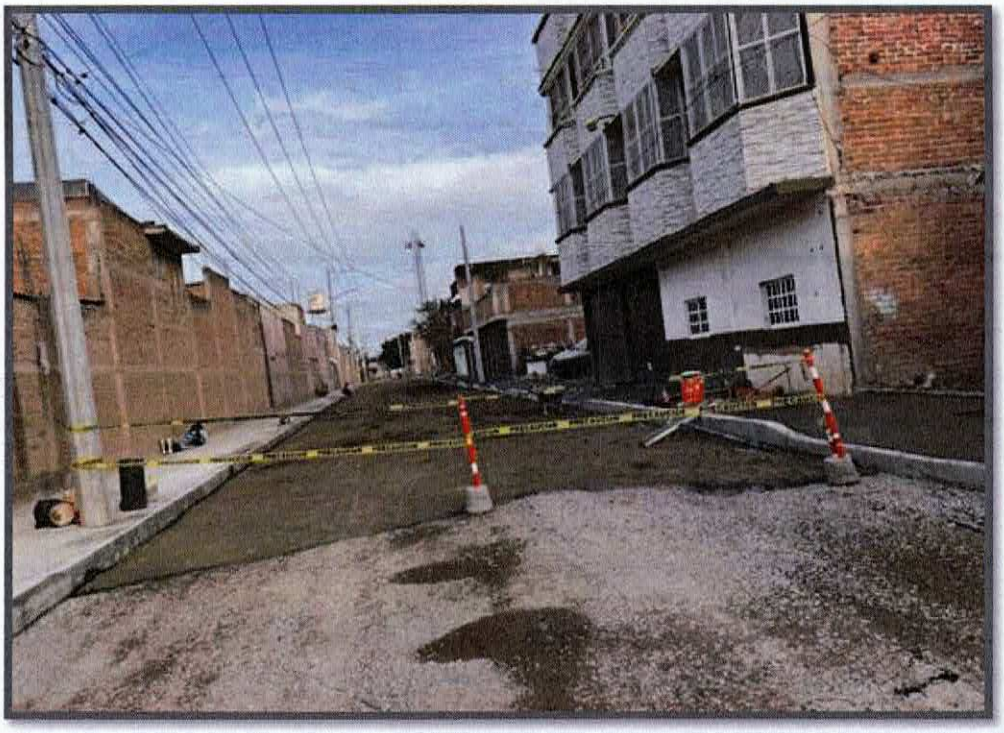

CONSTRUCCIÓN DE PAVIMENTACIÓN CON ASFALTO EN LA CALLE FRAY JUAN DE ZUMÁRRAGA (TRAMO: DE CALLE SAN MIGUEL A LA AV. GABRIEL GARCÍA MÁRQUEZ).

PE59-AE02-. Construcción, modernización y rehabilitación de la red vial municipal

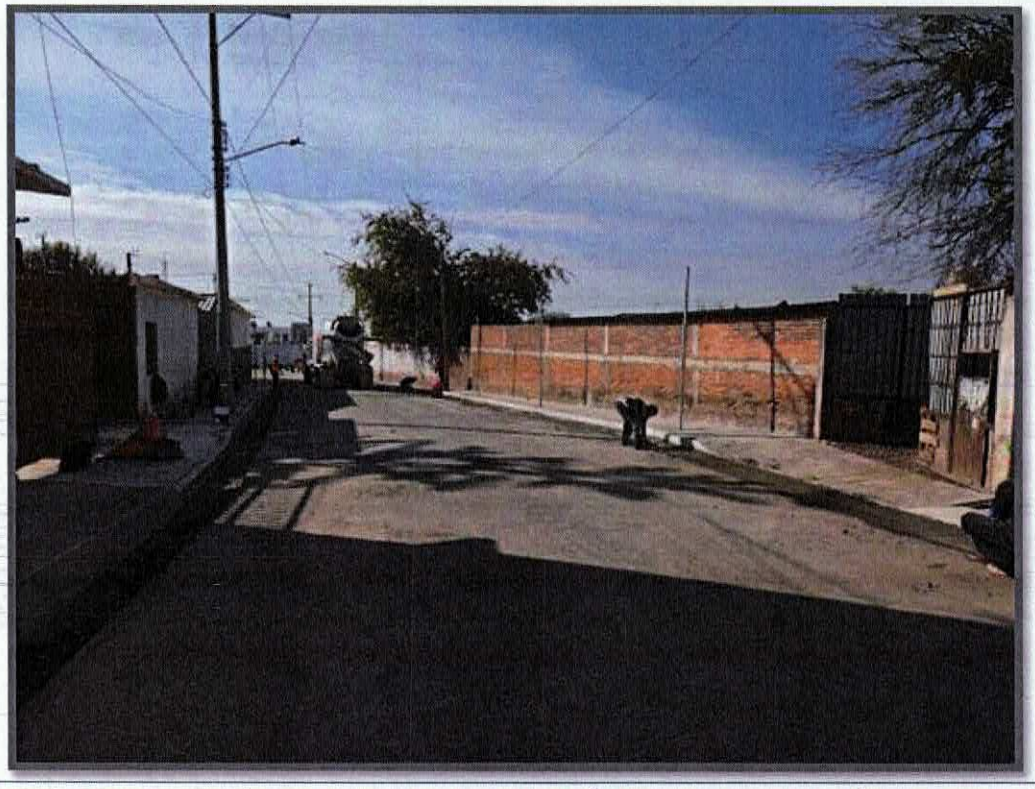

CONSTRUCCIÓN DE PAVIMENTACIÓN CON ASFALTO EN LA LOCALIDAD CUCHICUATO, EN LA CALLE INDEPENDENCIA, (TRAMO: DE CALLE AV. 5 DE MAYO A LÁZARO CÁRDENAS).

CONSTRUCCIÓN DE PAVIMENTACIÓN CON ASFALTO EN LA LOCALIDAD TEJAMANIL, EN LA CALLE DEPORTIVA (MEZQUITE) TRAMO: PALMA A CAMINO DE LA CARRETERA.

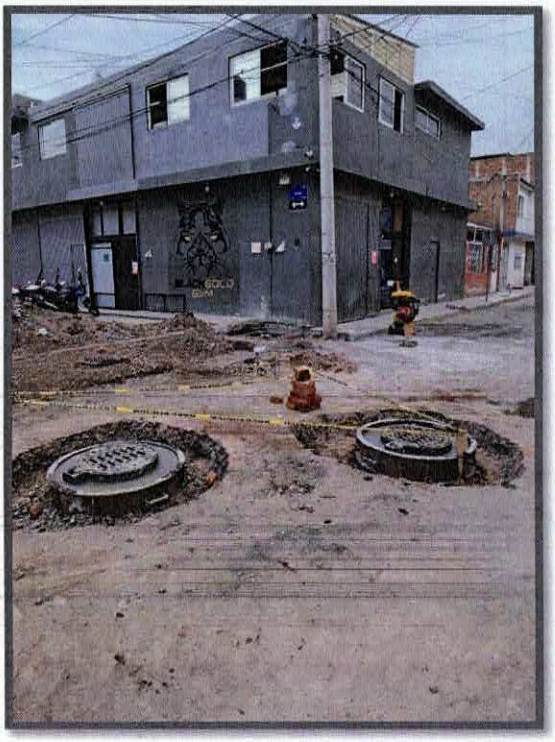

CONSTRUCCIÓN DE PAVIMENTO CON ASFALTO COLONIA EL VERGEL, CALLE MAGNOLIA (TRAMO: DE MARIANO ABASOLO A CALLE UVA.)

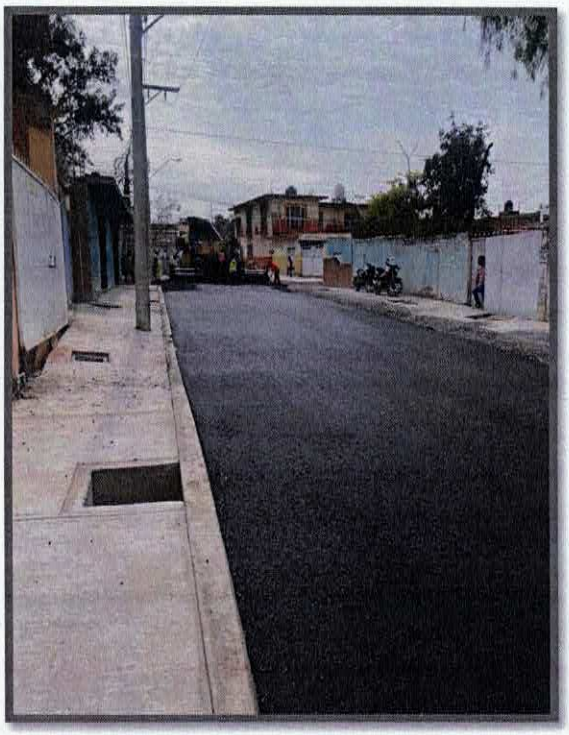

CONSTRUCCIÓN DE PAVIMENTACIÓN CON ASFALTO EN LA LOCALIDAD LO DE JUÁREZ, EN LA CALLE LEYES DE REFORMA, (TRAMO: DE CALLE LÁZARO CÁRDENAS A CALLE GUADALUPE VICTORIA).

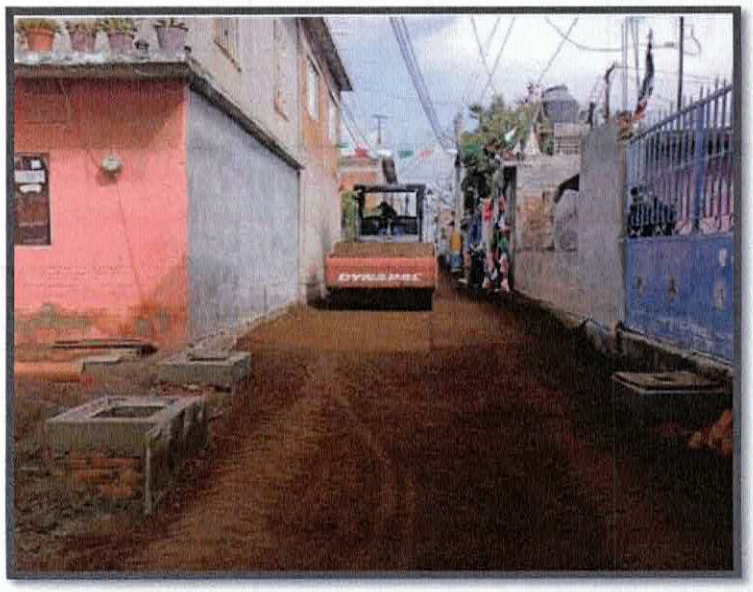

CONSTRUCCIÓN DE PAVIMENTACIÓN CON ASFALTO EN LA LOCALIDAD SANTA ELENA DE LA CRUZ, EN LA CALLE 10 DE MAYO (TRAMO: 18 DE AGOSTO A 01 DE MAYO.)

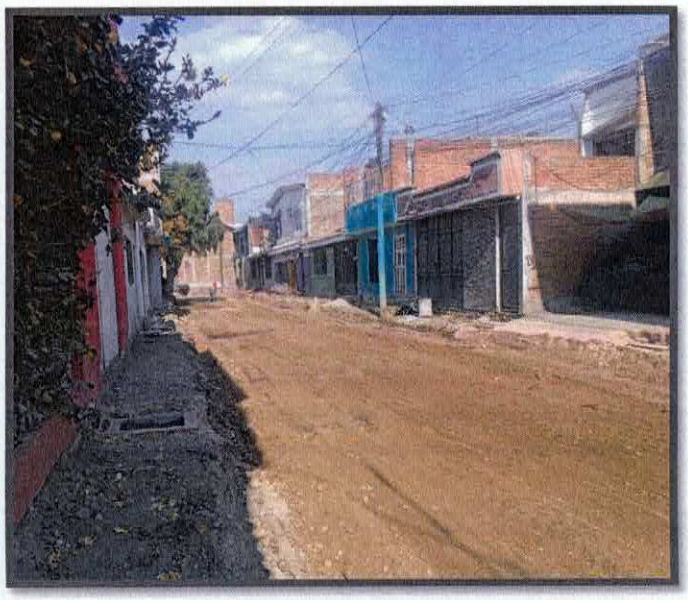

CONSTRUCCIÓN DE PAVIMENTACIÓN CON ASFALTO EN LA COLONIA SAN MARTÍN DE PORRES, CALLE SAN ANTONIO, TRAMO (SAN NICOLÁS A SANTA MÓNICA).

PE59-AE03-Rehabilitación de pavimentos en calles y avenidas en la zona urbana del municipio

Se continua con la ejecución de acciones para la rehabilitación vial en distintas zonas del municipio, con el objetivo de conservar en condiciones adecuadas y dignas la infraestructura existente. En este proyecto estratégico se integran 7 obras de rehabilitación vial, que representan una inversión de ***49 millones 911 mil 432 pesos***, aplicada en vialidades primarias y secundarias como la avenida Independencia (cuerpo sur), el bulevar Solidaridad, la calle Santo Domingo, así como diversas calles en colonias como Las Heras, Floresta, Solidaridad y Residencial del Bosque. Estas intervenciones permiten optimizar el tránsito vehicular y peatonal, fortalecer la conectividad urbana, mejorar la imagen de los entornos habitacionales y comerciales, y generar condiciones más seguras para quienes diariamente transitan por estas vialidades, contribuyendo al desarrollo urbano ordenado y al bienestar social.

PE59-AE03-Rehabilitación de pavimentos en calles y avenidas en la zona urbana del municipio			
No.	**Obra**	**Monto Total**	**Avance Físico %**
1	Rehabilitación vial de la **calle Santo Domingo, tramo: Av. Héroe de Nacozari a calle División del Norte col. las Heras**, en el municipio de Irapuato, Gto.	$12,309,824.59	**100**
2	Rehabilitación vial del **Blvd. Solidaridad, tramo: C-4 a la Gasa del Distribuidor vial (cuerpo sur) frente a Rancho Grande** en la ciudad de Irapuato, Gto.	$4,365,585.96	**100**
3	Rehabilitación vial de la **Av. Independencia (cuerpo sur), tramo: Av. las Águilas a vías del FF.CC.** en Irapuato, Gto.	$29,401,203.97	**96**

No.	Obra	Monto Total	Avance Físico %
4	Rehabilitación vial de la **calle Tabachín, tramo; de la calle Ficus a calle Roble, Fracc. Floresta**, en el municipio de Irapuato, Gto.	$1,618,085.30	**80**
5	Rehabilitación vial de la **calle Culiacán, tramo: de C. Villahermosa a calle Coahuila pte, col Solidaridad** en el municipio de Irapuato, Gto.	$1,099,811.37	**10**
6	Rehabilitación vial e imagen urbana de la **Calle Durazno, tramo: intersección con Boulevard San Roque**, en la ciudad de Irapuato, Gto.	$624,892.66	**50**
7	Rehabilitación vial de la **calle, Privada Piracanto, col. Residencial del Bosque (tramo: calle Pípila al fondo)** en el municipio de Irapuato, Guanajuato.	$492,028.21	**30**

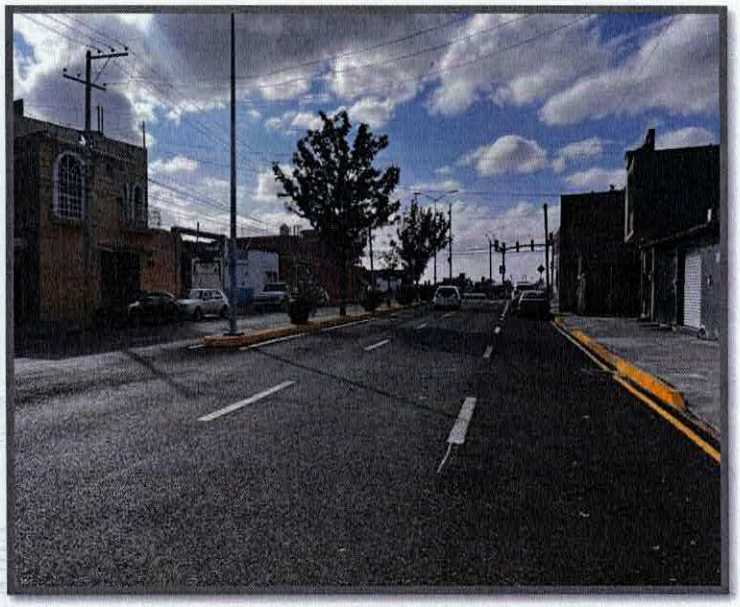

REHABILITACIÓN VIAL DE LA CALLE SANTO DOMINGO, TRAMO: AV. HÉROE DE NACOZARI A CALLE DIVISIÓN DEL NORTE COL. LAS HERAS.

REHABILITACIÓN VIAL DEL BLVD. SOLIDARIDAD, TRAMO: C-4 A LA GASA DEL DISTRIBUIDOR VIAL (CUERPO SUR) FRENTE A RANCHO GRANDE.

PE59-AE03-Rehabilitación de pavimentos en calles y avenidas en la zona urbana del municipio

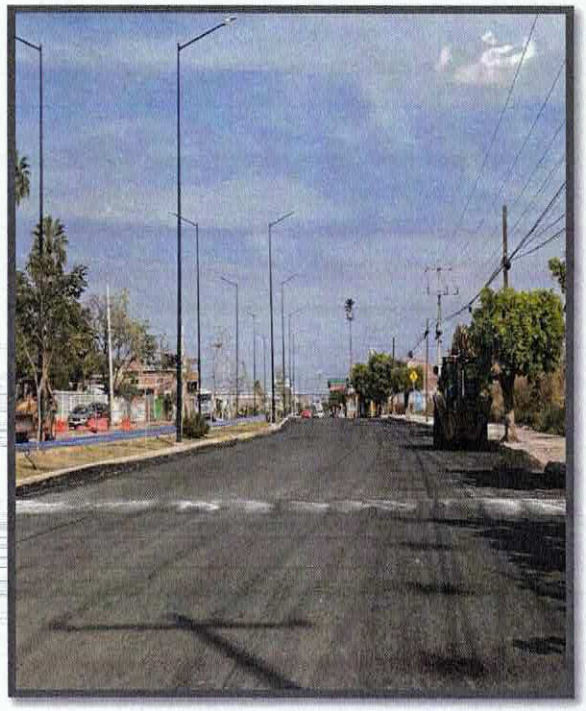

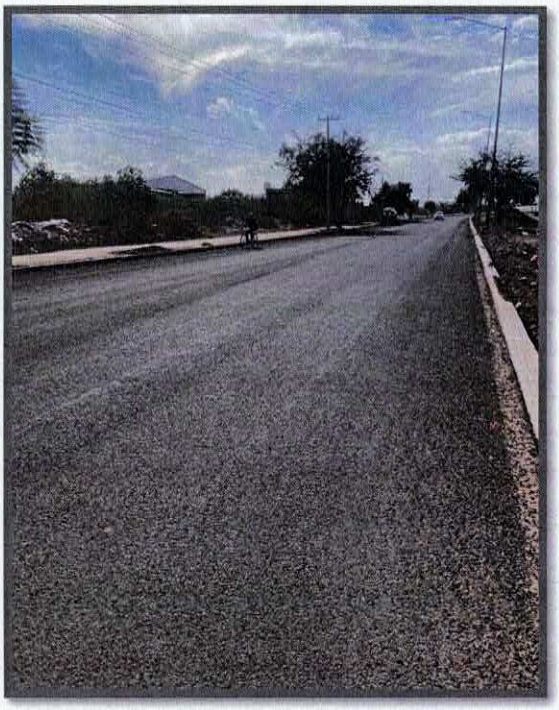

REHABILITACIÓN VIAL DE LA AV. INDEPENDENCIA (CUERPO SUR), TRAMO: AV. LAS ÁGUILAS A VÍAS DEL FF.CC.

REHABILITACIÓN VIAL DE LA CALLE TABACHÍN, TRAMO; DE LA CALLE FICUS A CALLE ROBLE, FRACC. FLORESTA.

REHABILITACIÓN VIAL DE LA CALLE CULIACÁN, TRAMO: DE C. VILLAHERMOSA A CALLE COAHUILA PTE, COL SOLIDARIDAD.

REHABILITACIÓN VIAL E IMAGEN URBANA DE LA CALLE DURAZNO, TRAMO: INTERSECCIÓN CON BOULEVARD SAN ROQUE

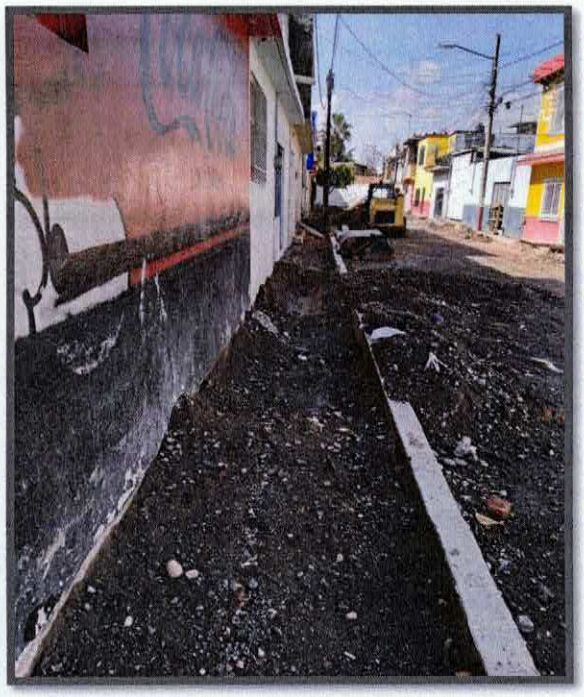

REHABILITACIÓN VIAL DE LA CALLE, PRIVADA PIRACANTO, COL. RESIDENCIAL DEL BOSQUE (TRAMO: CALLE PÍPILA AL FONDO)

PE59-AE04-Construcción, modernización y rehabilitación de infraestructura rural municipal.

Se encuentra en ejecución la primera etapa de intervención en la localidad Colonia Pedro Arteaga, en el tramo de la carretera federal 45 a la entrada de la localidad de Carrizal Grande, con una inversión de ***3 millones 969 mil 870 pesos*** acción que mejora la conectividad, la seguridad y las condiciones de tránsito, favoreciendo el acceso a servicios, reduciendo tiempos de traslado y fortaleciendo el desarrollo social y económico.

PE59-AE04-Construcción, modernización y rehabilitación de infraestructura rural municipal.			
No.	**Obra**	**Monto Total**	**Avance Físico %**
1	Primera etapa de rehabilitación de **camino rural en la localidad colonia Pedro Arteaga, en el tramo de la carretera federal 45 a la entrada de la localidad de Carrizal Grande** (cadenamiento 0+000 al 0+480), en el municipio de Irapuato, Gto., (rehabilitación de camino rural Pedro Arteaga).	$3,969,870.12	**82**

PE59-AE04-Construcción, modernización y rehabilitación de infraestructura rural municipal.

PRIMERA ETAPA DE REHABILITACIÓN DE CAMINO RURAL EN LA LOCALIDAD COLONIA PEDRO ARTEAGA, EN EL TRAMO DE LA CARRETERA FEDERAL 45 A LA ENTRADA DE LA LOCALIDAD DE CARRIZAL GRANDE

PE61. Sistema de Parques

PE61-AE02-. Programa de reforestación, conservación y fortalecimiento de áreas verdes y parques vecinales

El fortalecimiento de las áreas verdes representa una acción prioritaria para mejorar las condiciones de vida y el entorno cotidiano de la población, por lo cual esta Dirección desarrolla intervenciones integrales orientadas a la recuperación, ampliación y creación de parques vecinales. A través de este proyecto estratégico se ejecutan cuatro obras, que implican una inversión conjunta de ***31 millones 333 mil 808 pesos***, destinados a la construcción de una nueva plaza pública en la comunidad de Valencianita, así como a la rehabilitación y ampliación de parques públicos en distintas colonias de la ciudad. Estas acciones no solo atienden la necesidad de contar con espacios adecuados para el esparcimiento y la actividad física, sino que también contribuyen de manera directa al fortalecimiento del tejido social, al generar puntos de encuentro comunitario que favorecen la convivencia, la integración vecinal y el uso positivo del espacio público.

PE61-AE02-. Programa de reforestación, conservación y fortalecimiento de áreas verdes y parques vecinales			
No.	**Obra**	**Monto Total**	**Avance Físico %**
1	Construcción de **plaza pública en la comunidad de Valencianita**, en Irapuato, Gto.	$14,061,453.24	**56**
2	Rehabilitación de parque ubicado en la **zona posterior del mercado Benito Juárez**, en Irapuato, Gto.	$7,026,960.44	**90**
3	Ampliación de parque público en el municipio de Irapuato, Gto., en la **localidad Irapuato, en la colonia FONHAPO.**	$5,710,354.10	**92**
4	Rehabilitación de parque público en el municipio de Irapuato, Gto., localidad Irapuato, **en la colonia Magisterial, ubicado en la calle Rafael Ramírez.**	$4.535.040.74	**91**

PE61-AE02-. Programa de reforestación, conservación y fortalecimiento de áreas verdes y parques vecinales

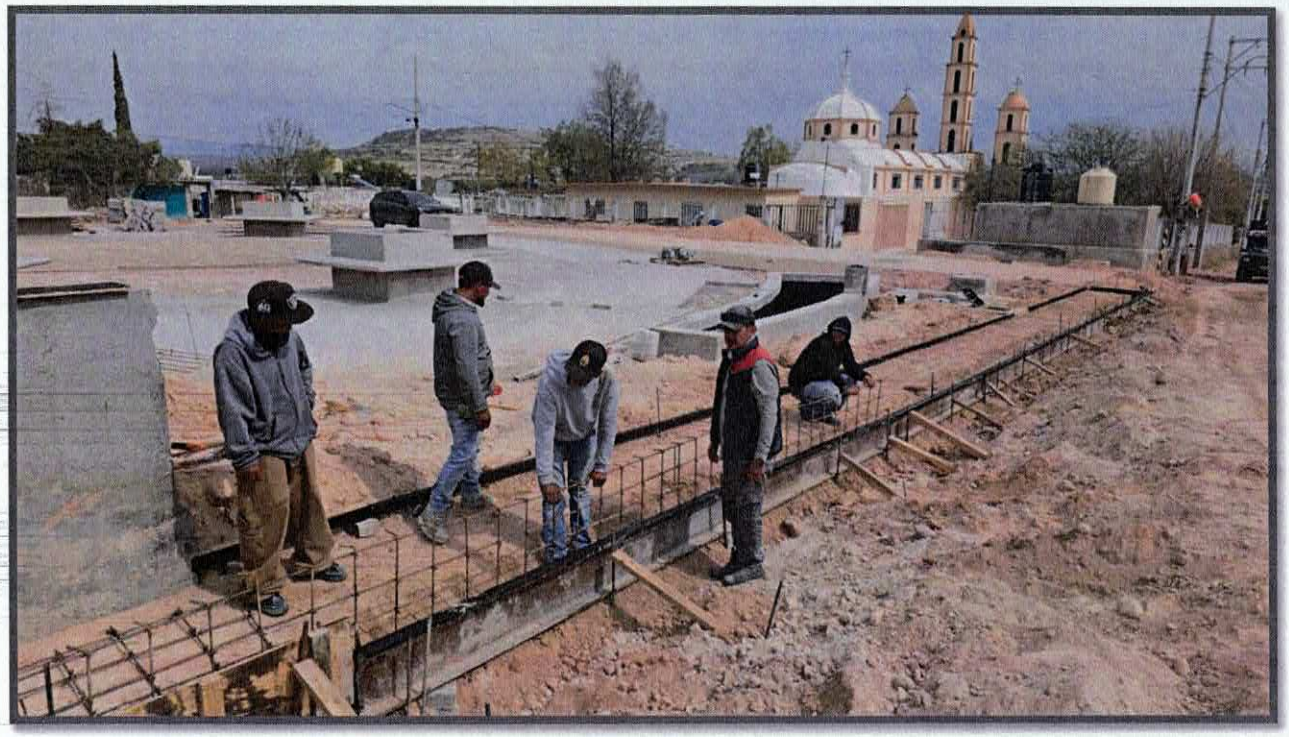

CONSTRUCCIÓN DE PLAZA PÚBLICA EN LA COMUNIDAD DE VALENCIANITA.

REHABILITACIÓN DE PARQUE UBICADO EN LA ZONA POSTERIOR DEL MERCADO BENITO JUÁREZ.

PE61-AE02-. Programa de reforestación, conservación y fortalecimiento de áreas verdes y parques vecinales

REHABILITACIÓN DE PARQUE UBICADO EN LA ZONA POSTERIOR DEL MERCADO BENITO JUÁREZ.

AMPLIACIÓN DE PARQUE, EN LA COLONIA **FONHAPO.**

REHABILITACIÓN DE PARQUE EN LA COLONIA MAGISTERIAL, UBICADO EN LA CALLE RAFAEL RAMÍREZ.

Matriz de Indicadores para Resultados (MIR) 2025

La Matriz de Indicadores para Resultados (MIR) 2025, se utiliza como un instrumento de gestión que fortalece la toma de decisiones basada en resultados, promueve la eficiencia en el uso de los recursos públicos y garantiza la alineación de los programas y obras con el Programa de Gobierno Municipal. Su aplicación permite contar con indicadores claros y medibles, así como con mecanismos de seguimiento que contribuyen a mejorar la calidad de la obra pública, fortalecer la rendición de cuentas y asegurar que cada inversión realizada genere beneficios tangibles para los ciudadanos.

Nivel	Resumen narrativo	Indicador	Meta	Avance 4to Trimestre	TOTAL	Medio de verificación	Supuesto	Unidad responsable
Fin	Contribuir al desarrollo de la infraestructura y equipamiento del Municipio de Irapuato, a través de la ejecución de obras de construcción, rehabilitación y modernización.	Porcentaje de obras y servicios, contratadas, en proceso y concluidas.	100%	40	125	Informes de Gobierno	Se cuenta con la colaboración institucional para integrar los expedientes técnicos de las obras, servicios y con los recursos necesarios.	Dirección General de Obras Públicas
Propósito	Los habitantes del municipio de Irapuato cuentan con infraestructura y equipamiento vial y edificación suficiente o en buen estado.	Porcentaje de obras y servicios, contratadas, en proceso y concluidas.	100%	40	125	Informes de Gobierno	Se cuenta con la colaboración institucional para integrar los expedientes técnicos de las obras, servicios y con los recursos necesarios.	Dirección General de Obras Públicas

Nivel	Resumen narrativo	Indicador	Meta	Avance 4to Trimestre	TOTAL	Medio de verificación	Supuesto	Unidad responsable
C1	Espacios públicos, construidos, rehabilitados y modernizados.	Porcentaje de obras coordinadas para su contratación, ejecución y conclusión.	100%	40	138	Informe trimestral	El municipio solicita acciones de construcción, rehabilitación y modernización en su infraestructura vial y espacios públicos.	Dirección General de Obras Públicas
C1A1	Coordinación de la ejecución de la obra pública y servicios relacionados.	Porcentaje de obras y servicios, coordinadas para su contratación, ejecución y conclusión.	100%	40	125	Informe trimestral	La obra pública en el municipio de Irapuato se lleva a cabo de manera efectiva y eficiente.	Dirección General de Obras Públicas
C2	Proyectos ejecutivos en el rubro de la edificación elaborados	Porcentaje de proyectos de edificación autorizados.	100%	1	8	Informe trimestral	Las dependencias establecen con presición los alcances y componentes de los proyectos.	Dirección de Edificación
C2A1	Elaboración de proyectos ejecutivos.	Porcentaje de proyectos elaborados.	100%	1	6	Informe trimestral	Las dependencias especifican las necesidades del proyecto.	Dirección de Edificación
C2A2	Coordinación de proyectos contratados.	Porcentaje de proyectos contratados.	100%	1	6	Informe trimestral	Se cuenta con los proyectos contratados.	Dirección de Edificación

Nivel	Resumen narrativo	Indicador	Meta	Avance 4to Trimestre	TOTAL	Medio de verificación	Supuesto	Unidad responsable
C3	Obras de edificación en espacios públicos, ejecutadas.	Porcentaje de obras de edificación ejecutadas.	100%	13	41	Informe trimestral	Los contratistas cumplen con el calendario de ejecución de la obra.	Dirección de Edificación
C3A1	Coordinación de la ejecución de obras contratadas.	Porcentaje de obras contratadas.	100%	13	35	Informe trimestral	Se contratan las obras de rehabilitación y modernización de edificios y espacios públicos aprobados en el Programa de Obra Pública.	Dirección de Edificación
C3A2	Coordinación de la conclusión de las obras contratadas.	Porcentaje de obras concluidas.	100%	6	41	Informe trimestral	Se concluyen las obras de rehabilitación y modernización de edificios y espacios públicos aprobados en el Programa de Obra Pública.	Dirección de Edificación
C4	Obra pública y los servicios relacionados con la misma ejecutados.	Porcentaje de acciones contratadas.	100%	40	138	Informe trimestral	Se cuenta con los expedientes técnicos completos y validados y con asignación presupuestal.	Dirección de Administración de Obra
C4A1	Validación de los expedientes técnicos.	Porcentaje de expedientes técnicos validados.	100%	35	154	Informe trimestral	Se cuenta con la información completa y suficiente provista por las dependencias involucradas.	Dirección de Administración de Obra

Nivel	Resumen narrativo	Indicador	Meta	Avance 4to Trimestre	TOTAL	Medio de verificación	Supuesto	Unidad responsable
C4A2	Contratación de obras y servicios relacionados que cuenten con aprobación y asignación de recursos.	Porcentaje de obras y servicios contratados con recurso asignado.	100%	40	125	Informe trimestral	Se cuenta con los expedientes técnicos completos y validados y con asignación presupuestal.	Dirección de Administración de Obra
C5	Proyectos ejecutivos en el rubro de la infraestructura vial elaborados.	Porcentaje de proyectos de infraestructura vial autorizados.	100%	3	28	Informe trimestral	Se cuenta con los expedientes técnicos completos y validados y con asignación presupuestal.	Dirección de Administración de Obra
C5A1	Elaboración de proyectos ejecutivos.	Porcentaje de proyectos elaborados.	100%	3	25	Informe trimestral	Los proyectos existentes son viables y traen beneficio a la infraestructura del Municipio.	Dirección de Infraestructura Vial
C5A2	Coordinación de proyectos contratados.	Porcentaje de proyectos contratados.	100%	3	25	Informe trimestral	Las dependencias especifican las necesidades del proyecto.	Dirección de Infraestructura Vial
C6	Construcción, rehabilitación y modernización de obras de Infraestructura vial ejecutadas.	Porcentaje de obras de infraestructura vial ejecutadas.	100%	23	61	Informe trimestral	Se cuenta con los proyectos contratados.	Dirección de Infraestructura Vial

Nivel	Resumen narrativo	Indicador	Meta	Avance 4to Trimestre	TOTAL	Medio de verificación	Supuesto	Unidad responsable
C6A1	Coordinación de la ejecución de obras contratadas de construcción y/o rehabilitación de infraestructura vial.	Porcentaje de obras contratadas.	100%	23	59	Informe trimestral	Se ejecutan las obras de rehabilitación y modernización aprobadas en el Programa de Obra Pública.	Dirección de Infraestructura Vial
C6A2	Coordinación de la conclusión de las obras de construcción y/o rehabilitación de infraestructura vial.	Porcentaje de obras concluidas.	100%	3	33	Informe trimestral	Se concluyen las obras de rehabilitación y modernización aprobadas en el Programa de Obra Pública.	Dirección de Infraestructura Vial
C7	Presupuesto base Autorizado.	Porcentaje de presupuestos autorizados.	100%	49	536	Informe trimestral	Se cuenta con los catálogos de conceptos y demás insumos para su presupuestación.	Dirección de Costos
C7A1	Integración de los precios unitarios de los conceptos del catálogo de obra y/o servicio.	Porcentaje de conceptos de catálogos integrados.	100%	1051	9222	Informe Trimestral	Se cuenta con los precios de mercado.	Dirección de Costos
C7A2	Autorización del presupuesto base.	Porcentaje de presupuestos autorizados.	100%	49	456	Informe Trimestral	Se cuenta con el catálogo de conceptos del proyecto ejecutivo.	Dirección de Costos

Nivel	Resumen narrativo	Indicador	Meta	Avance 4to Trimestre	TOTAL	Medio de verificación	Supuesto	Unidad responsable
C8	Conceptos fuera de catalogo autorizados.	Porcentaje de solicitudes de conceptos fuera de catálogo revisados y autorizados.	100%	45	299	Informe trimestral	Los conceptos fuera de catálogo cuentan con la revisión y autorización para el convenio.	Dirección de Costos
C8A1	Revisión de solicitudes de autorización de precios unitarios de los conceptos fuera de catálogo.	Porcentaje de solicitudes de conceptos fuera de catálogos autorizados.	100%	45	208	Informe Trimestral	Se cuenta con las cotizaciones y la determinación del precio unitario.	Dirección de Costos
C8A2	Autorización de conceptos fuera de catálogo.	Porcentaje de precios unitarios de conceptos fuera de catálogo revisados.	100%	522	2505	Informe Trimestral	Se lleva a cabo la conciliación y/o fijación de precios.	Dirección de Costos

Nota: Datos validados por la Dirección General de Programación y Desarrollo gubernamental.

Transversalidad

Las acciones que ejecuta esta Dependencia se conciben bajo un enfoque de **transversalidad**, integrando criterios sociales, ambientales, normativos y de coordinación interinstitucional. Este enfoque permite que los proyectos no se limiten únicamente a la ejecución física de infraestructura, sino que contribuyan de manera integral a los objetivos del Gobierno Municipal, fortaleciendo el impacto social de las inversiones públicas.

EJE A. TU Familia con Valores (Próspera, Unida y Responsable)

PE42. Irapuato, Ciudad educadora
PE42-AE03- Mejora de la vida y bienestar social

Como parte de una etapa clave de planeación técnica que permite garantizar condiciones estructurales adecuadas, seguras y funcionales para la comunidad educativa se concluye la elaboración el proyecto de adecuación de cimentación y estructura de cubiertas del CECYTE Guanajuato, plantel Irapuato III, con una inversión de ***46 mil 309 pesos*** se fortalece la toma de decisiones futuras en materia de infraestructura educativa, asegurando que cualquier intervención posterior se realice con sustento técnico.

No.	Obra	Monto Total	Avance Físico %
1	Proyecto de **adecuación de cimentación y estructura de cubiertas en CECYTE Guanajuato plantel Irapuato III**, en Irapuato, Gto.	$46,309.98	**100**

Rol: Colaborador
Responsable: Dirección General de Educación

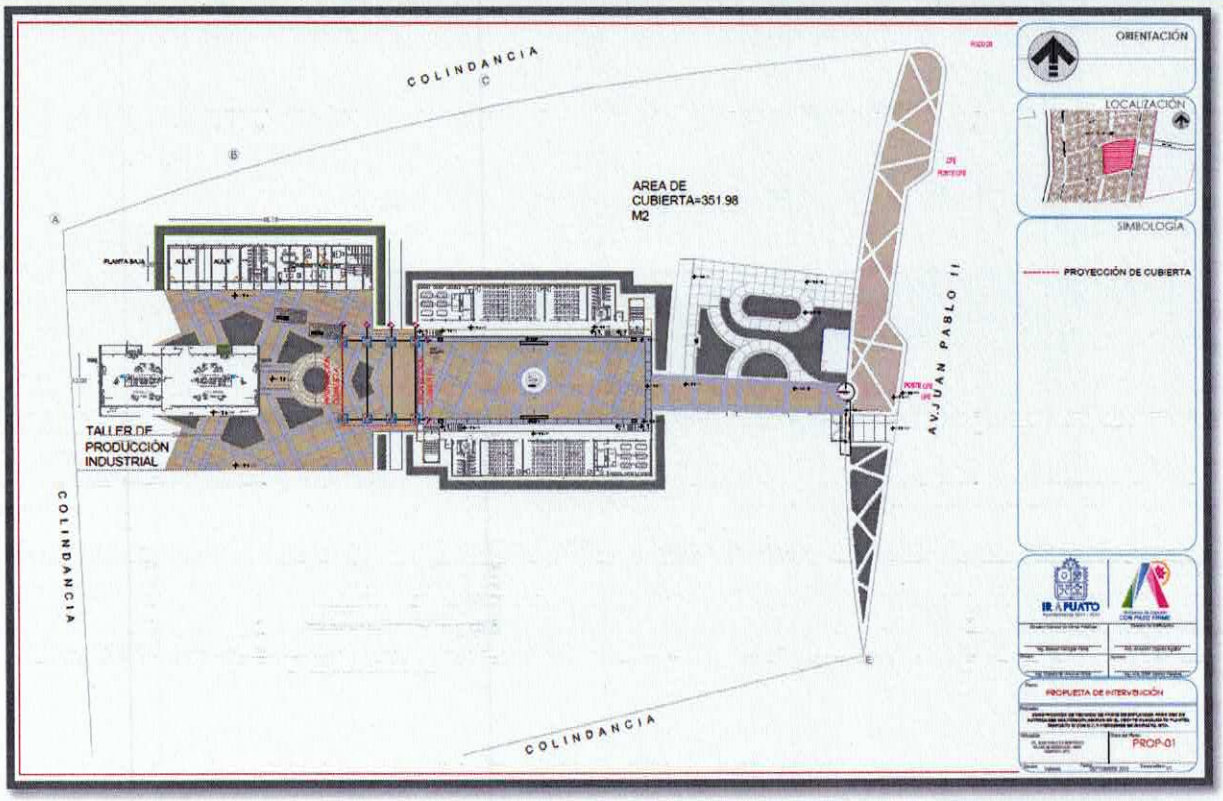

PROYECTO DE ADECUACIÓN DE CIMENTACIÓN Y ESTRUCTURA DE CUBIERTAS EN CECYTE GUANAJUATO PLANTEL IRAPUATO III

PE47. CONVIVE Centros de Fortalecimiento Familiar

PE47-AE02-Adquirir habilidades y conocimientos necesarios para el desarrollo personal

Como parte de este proyecto estratégico, se realizan intervenciones integrales en espacios comunitarios, con un monto de ***9 millones 323 mil 587 pesos***, orientadas a dignificar, rehabilitar y fortalecer la infraestructura social existente. Estas acciones permiten mejorar las condiciones de atención, convivencia y desarrollo comunitario, generando espacios más funcionales, seguros y accesibles para la población, a través de la mejora de estos centros, se impulsa la participación social, el acceso a actividades culturales y comunitarias, y se refuerza el tejido social, contribuyendo al bienestar colectivo y a una mayor inclusión social en distintas colonias de la ciudad.

No.	Obra	Monto Total	Avance Físico %
1	Obra complementaria en **centro nuevo comienzo Benito Juárez**, Irapuato, Gto.	$1,796,441.83	**100**
2	Rehabilitación de **centro cultural, en la col. 1ro de Mayo,** en Irapuato, Gto.	$359,992.22	**100**
3	Rehabilitación de edificaciones y obras complementarias en **salón de usos múltiples, en la comunidad de Valencianita.**, en Irapuato, Gto.	$232,748.10	**100**
4	Rehabilitación del **Centro de Desarrollo Comunitario en la colonia 18 de Agosto**, en Irapuato, Gto.	$6,934,405.48	**99**

Rol: Colaborador
Responsable: Dirección General de Desarrollo Social y Humano/ Secretaría Particular

PE47-AE02-Adquirir habilidades y conocimientos necesarios para el desarrollo personal

OBRA COMPLEMENTARIA EN CENTRO NUEVO COMIENZO BENITO JUÁREZ.

REHABILITACIÓN DE CENTRO CULTURAL, EN LA COL. 1RO DE MAYO.

PE47-AE02-Adquirir habilidades y conocimientos necesarios para el desarrollo personal

REHABILITACIÓN DEL CENTRO DE DESARROLLO COMUNITARIO EN LA COLONIA 18 DE AGOSTO

EJE R. TU Entorno Renovado (Funcional, Atractivo y Sostenible)

PE54. Vivienda

PE54-AE09- Implementación de programas para personas en situación de vulnerabilidad.

Este proyecto estratégico está orientado a mejorar las condiciones de habitabilidad y bienestar de familias que presentan rezago social en diversas localidades, con una inversión de ***10 millones 948 mil 845 pesos*** se encuentra en proceso el equipamiento e instalación de calentadores solares en varias localidades, acción que promueve el uso de energías limpias, la reducción del gasto familiar y el acceso a servicios básicos de manera sustentable. Asimismo, se ejecutan obras de construcción de cuartos dormitorio en las localidades Carrizalito, Cuarta Brigada y la Caja, con un monto ***de 1 millón 972 mil 404 pesos*** como parte de las acciones para disminuir el hacinamiento y fortalecer la vivienda digna. Estas intervenciones permiten ampliar y mejorar los espacios habitacionales, garantizando condiciones más seguras, funcionales y adecuadas para las familias beneficiarias.

PE54-AE09-Implementación de programas para personas en situación de vulnerabilidad			
No.	**Obra**	**Monto Total**	**Avance Físico %**
1	Equipamiento e instalación de **calentadores solares** en Irapuato Gto, **localidades varias.**	$10,948,845.60	**80**
2	Construcción de **cuarto dormitorio** en Irapuato Gto, **Localidad Carrizalito** 110170069	$988,012.30	**80**
3	Construcción de **cuarto dormitorio** en Irapuato Gto, **Localidad Cuarta Brigada** 110170081	$547,958.20	**79**
4	Construcción de **cuarto dormitorio** en Irapuato Gto, **Localidad La Caja** 110170061	$436,433.78	**90**

Rol: Corresponsable
Responsable: Dirección General de Desarrollo Social y Humano/ / Secretaria Particular

PE54-AE09-Implementación de programas para personas en situación de vulnerabilidad

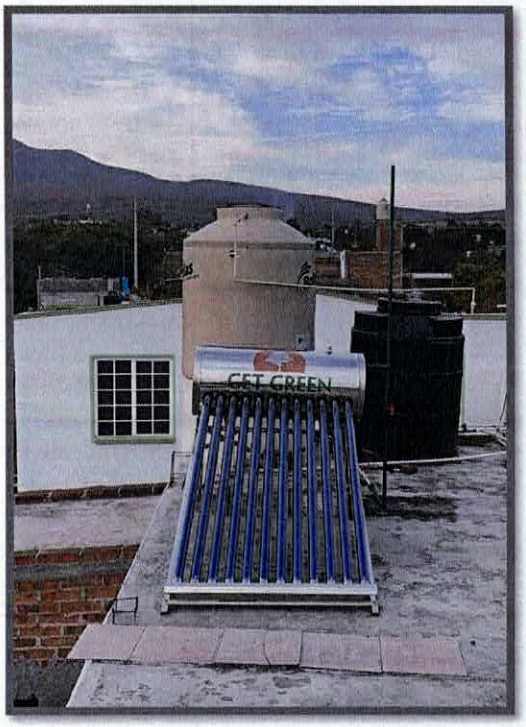

EQUIPAMIENTO E INSTALACIÓN DE CALENTADORES SOLARES LOCALIDADES VARIAS.

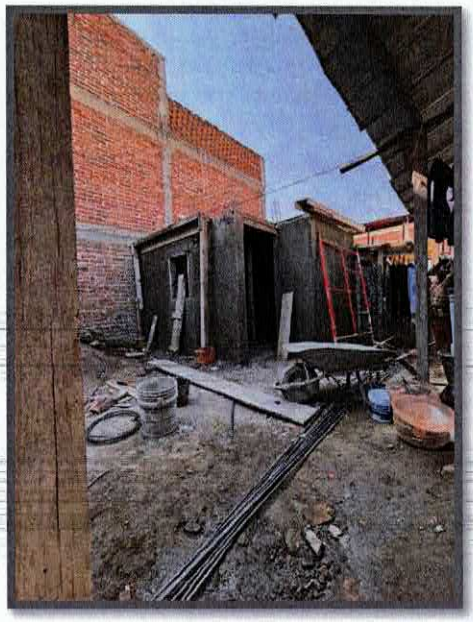
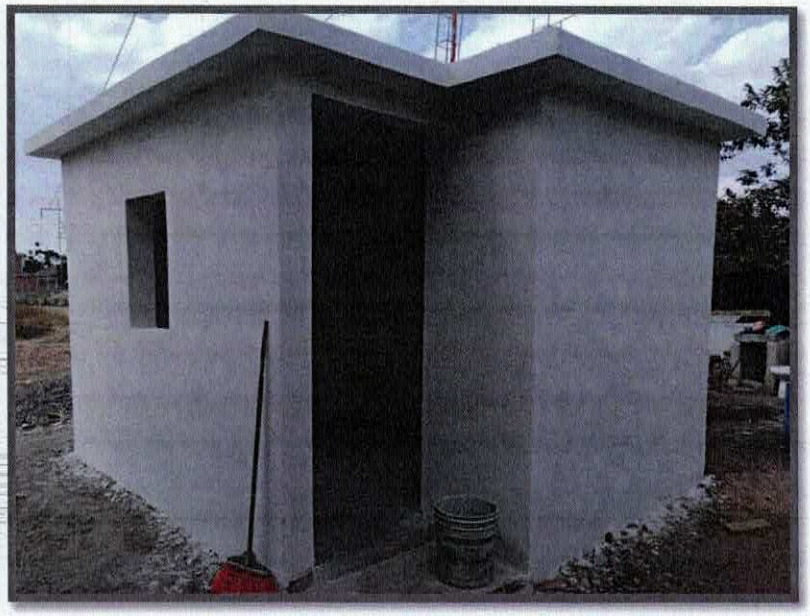

CONSTRUCCIÓN DE CUARTO DORMITORIO, LOCALIDAD CARRIZALITO

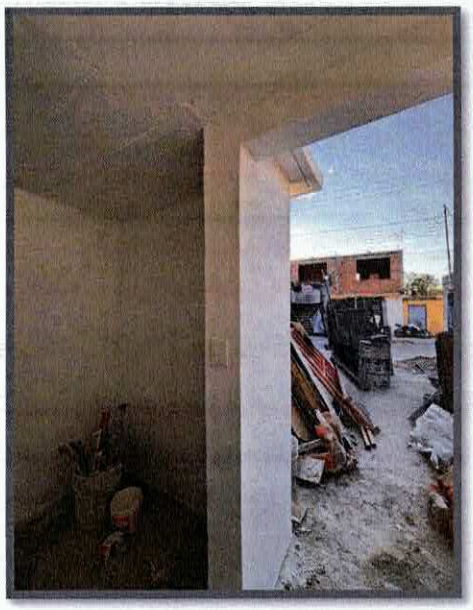
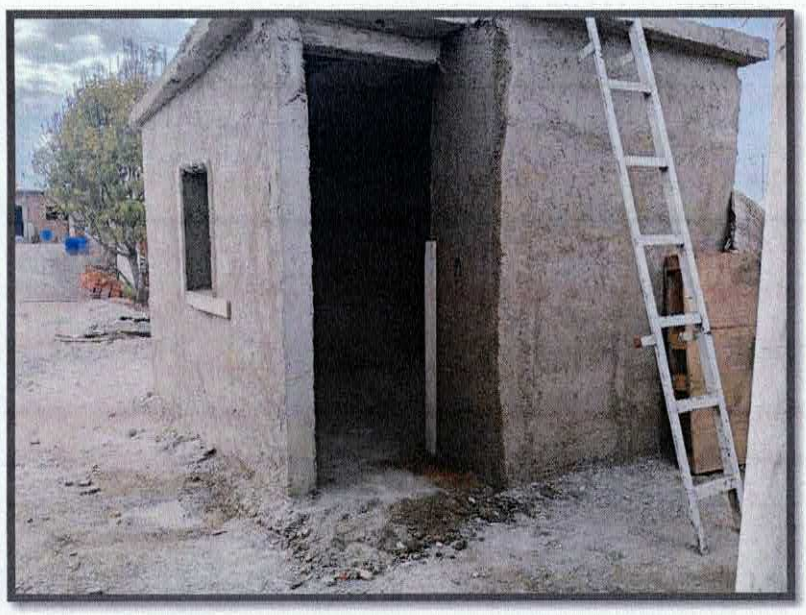

CONSTRUCCIÓN DE CUARTO DORMITORIO LOCALIDAD CUARTA BRIGADA

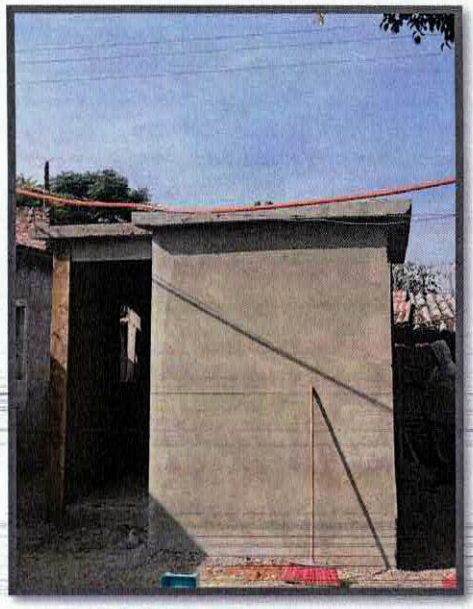

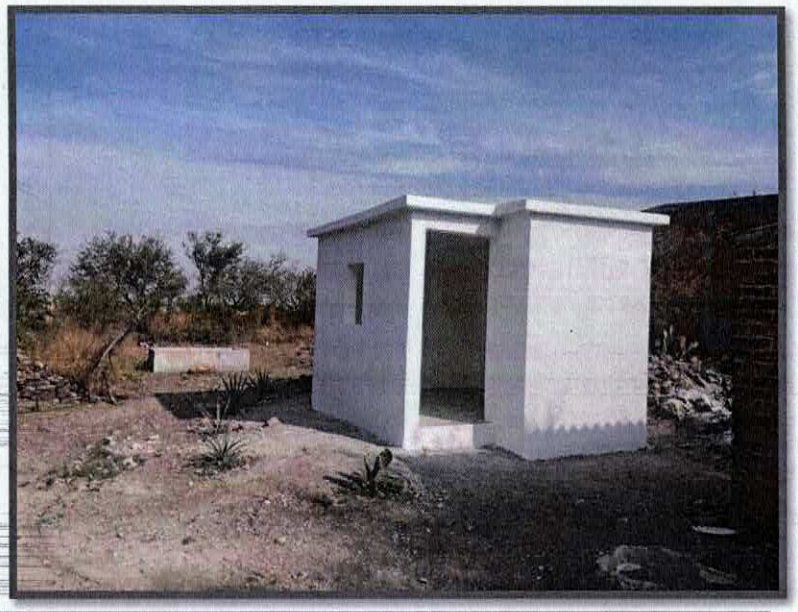

CONSTRUCCIÓN DE CUARTO DORMITORIO, LOCALIDAD LA CAJA

PE65.-Acceso a servicios básicos y gestión de recursos hídricos Rurales

PE65-AE03- Gestión sostenible de recursos hídricos y mejora de la infraestructura para el uso agrícola y ganadero

Entre las acciones que atienden de manera directa dimensiones sociales, ambientales y comunitarias, se ejecuta la construcción, rehabilitación, desazolve y ampliación de obras de bordería en diversas comunidades del municipio, con una inversión total de ***2 millones 495 mil 779 pesos***, esta intervención responde a la necesidad de fortalecer el acceso y aprovechamiento del agua en zonas rurales, reconociendo su importancia para la vida cotidiana, la actividad agropecuaria y la seguridad hídrica de las comunidades. Mediante estas obras se mejora la captación, almacenamiento y manejo del recurso hídrico, favoreciendo prácticas más eficientes y sostenibles que impactan de manera directa en la calidad de vida de la población rural.

No.	Obra	Monto Total	Avance Físico %
1	Construcción, rehabilitación, desazolve y ampliación de **obras de Bordería en diversas comunidades** del municipio de Irapuato, Gto.	$2,495,779.50	**100**

Rol: Corresponsable
Responsable: Desarrollo Rural

PE65-AE03- Gestión sostenible de recursos hídricos y mejora de la infraestructura para el uso agrícola y ganadero

CONSTRUCCIÓN, REHABILITACIÓN, DESAZOLVE Y AMPLIACIÓN DE OBRAS DE BORDERÍA EN DIVERSAS COMUNIDADES

Acciones no encuadradas en el P.G.M.

Las acciones que se reportan a continuación no forman parte directa del Programa de Gobierno Municipal, sin embargo, corresponden a intervenciones estratégicas de carácter operativo y administrativo que resultan indispensables para el adecuado funcionamiento de la infraestructura pública municipal. Con una inversión de ***856 mil 559 pesos*** estas acciones permiten mantener condiciones óptimas para la prestación de servicios, fortalecer la infraestructura existente y responder de manera oportuna a necesidades técnicas detectadas.

No.	Obra	Monto Total	Avance Físico %
1	Obras complementarias en **edificio Cortazar**, en Irapuato, Gto.	$337,036.03	**100**
2	Línea de abastecimiento de agua potable para sanitarios de las **oficinas de Síndicos en Irapuato**, Gto.	$63,311.15	**100**
3	Ampliación y adecuación de las **oficinas de secretaria técnica** en edificio de presidencia, en Irapuato, Gto.	$456,212.79	**48**

Glosario

MIR	Matriz de Indicadores para Resultados
SENCO	Secretaría del Nuevo Comienzo
SECAM	Secretaría del Campo
FORTAMUN	Fondo de Aportaciones para el Fortalecimiento de los Municipios y de las Demarcaciones Territoriales del Distrito Federal
FAIS	Fondo de Aportaciones para la Infraestructura Social
DGOP	Dirección General de Obras Públicas
PGM	Programa de Gobierno Municipal